

COMPORTAMIENTO DE PAGOS DE LAS EMPRESAS EN EL SECTOR DE LA INDUSTRIA

Dirección de Estudios
Marzo 2024

CONTENIDO

- 2 | Resumen ejecutivo
- 3 | Evolución del sector de la Industria
- 4 | Tramos de pago
- 4 | Análisis geográfico
- 5 | Análisis por tamaño de empresa
- 5 | Comparativa europea
- 6 | Anexos



RESUMEN EJECUTIVO

Hemos analizado el comportamiento de pago de las empresas tanto del sector industrial como del resto de sectores desde 2010. Durante este periodo, el sector Industria se ha caracterizado por ser uno de los sectores con los plazos más cortos registrados. En el cuarto trimestre (T4) de 2023: 11,53 días, 3,14 días menos que la media nacional.

Las empresas del sector Industria se diferencian del resto de sectores por tener una proporción de pagos puntuales más elevada: 47,07 % para Industria frente a casi a un 46 % para la media de sectores.

Existe una variación importante del RMP según la comunidad autónoma: 11,63 días de diferencia entre el RMP navarro y canario.

Por tamaño, el RMP del sector Industria es inferior a la media en todos los tramos, en el caso de las empresas grandes se sitúa 4,56 días por debajo de la media.

Analizando los datos de comportamiento de pagos de 8 países europeos, podemos ver que el RMP del sector Industria español es el tercero más corto, por detrás de Países Bajos y Bélgica.

EVOLUCIÓN DEL SECTOR DE LA INDUSTRIA CON RESPECTO A LA MEDIA DE SECTORES

Desde 2010 el sector Industria se ha caracterizado en todo momento por situarse por debajo de la media nacional; incluso superando desde el T4 2020 una diferencia de más de 3 días.

El RMP del sector Industria tuvo una tendencia descendente desde el T4 2011 hasta el T3 2017, cuando logró su cifra más baja: 9,61 días. Desde entonces, volvió a crecer hasta el T1 2021. A partir

de esta fecha y salvo un repunte en 2023 la tendencia sigue a la baja.. En el T4 2023, el RMP de Industria ha sido de 11,53 días, es decir, 3,14 días menos que la media nacional.

EVOLUCIÓN DEL RETRASO MEDIO DE PAGO EN INDUSTRIA Y TOTAL SECTORES

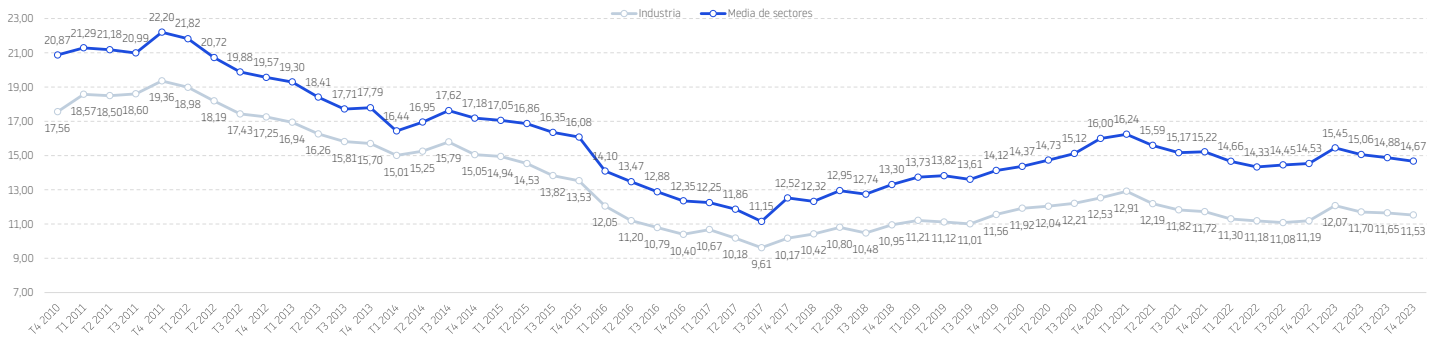

De las 4 ramas que componen el sector, Química ha registrado el RMP más bajo desde 2010. Si nos centramos en los 5 últimos años han sido las ramas con los RMP más cortos: Química y Otros tipos

de Industria; mientras Elementos de transporte, Textil y Alimentación aquellas con los RMP superiores a la media del sector.

EVOLUCIÓN DEL RETRASO MEDIO DE PAGO DE LA INDUSTRIA Y SUS SUBSECTORES

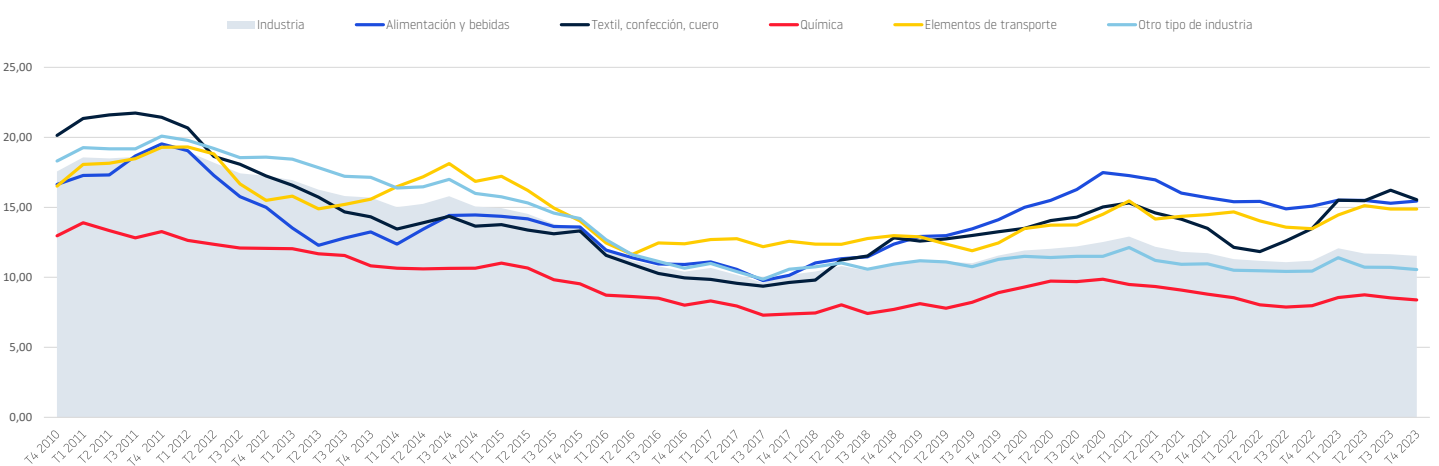

TRAMOS DE PAGO DEL SECTOR INDUSTRIA EN COMPARACIÓN CON LA MEDIA DE SECTORES. CUARTO TRIMESTRE DE 2023

El 47,07 % de pagos del sector Industria corresponden a pagos puntuales durante T4 de 2023; mientras que en la media de

sectores este tramo representa un 45,97 %. El 2,78 % del total de empresas del sector

Industria realiza pagos a más de 90 días; la media de este tramos es del 4,15 %.

TRAMOS DE PAGO DEL SECTOR DE LA INDUSTRIA COMPARADO CON LA MEDIA DE SECTORES. CUARTA TRIMESTRE DE 2022

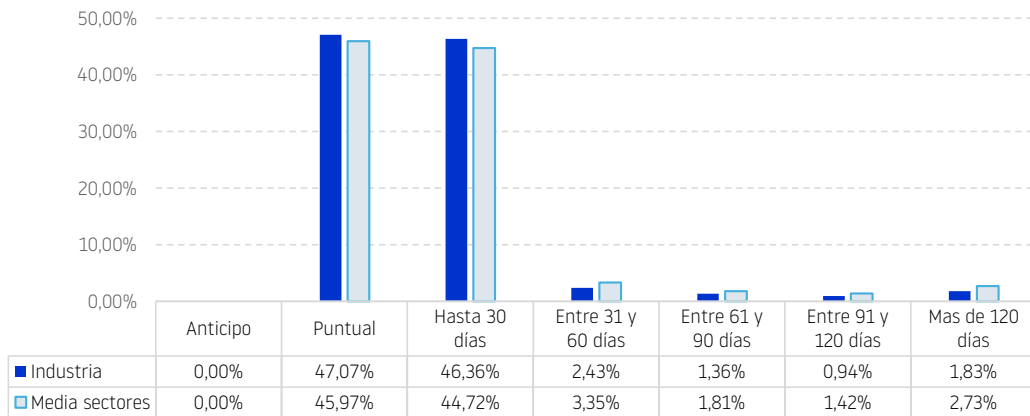

ANÁLISIS GEOGRÁFICO

En el T4 2023, el RMP de Industria ha sido inferior a la media de sectores en todas las comunidades, salvo en Baleares.

En Extremadura, el RMP del sector ha sido inferior a la media en 4,08 días y en Cataluña en 3,39 días.

El RMP más corto en Navarra (7,51 días) y el más dilatado en Canarias (19,14 días), es decir, una diferencia de 11,63 días.

MEDIA DE RETRASO EN INDUSTRIA COMPARADA CON LA MEDIA DE SECTORES Y DESGLOSADO POR AUTONOMÍAS. CUARTO TRIMESTRE DE 2023.

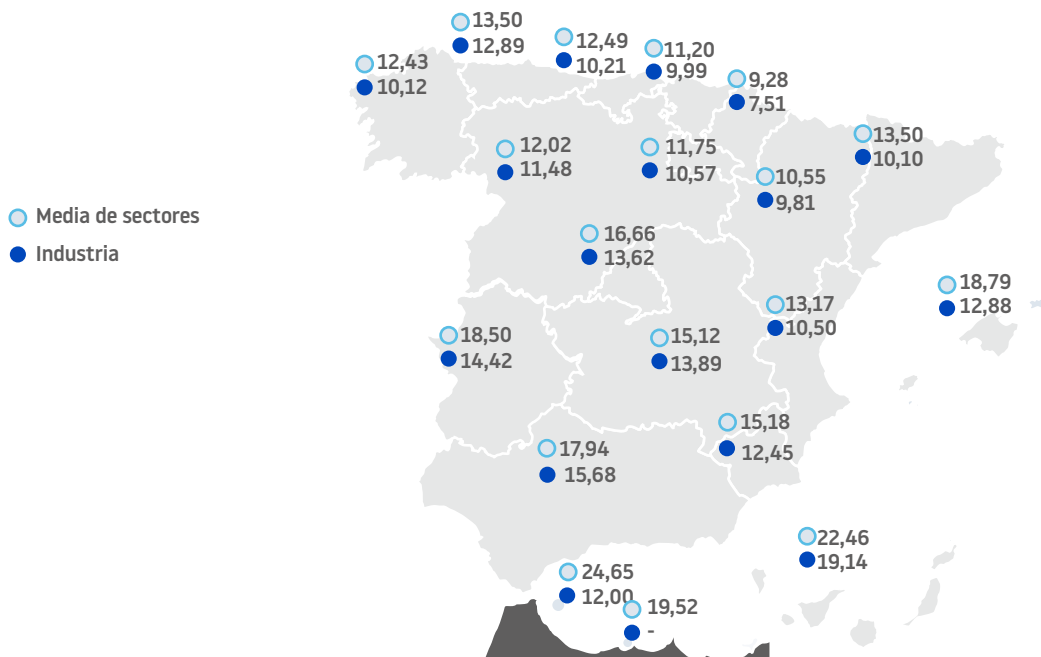

ANÁLISIS POR TAMAÑO DE EMPRESAS

El RMP del sector Industria es inferior a la media en todos los tamaños de empresas, en el T4 2023. En las empresas grandes el

RMP es de 10,72 días, es decir, 4,56 días menos que la media.

MEDIA DE RETRASO POR TAMAÑO DE EMPRESA: INDUSTRIA RESPECTO AL TOTAL DE SECTORES. CUARTO TRIMESTRE DE 2023.

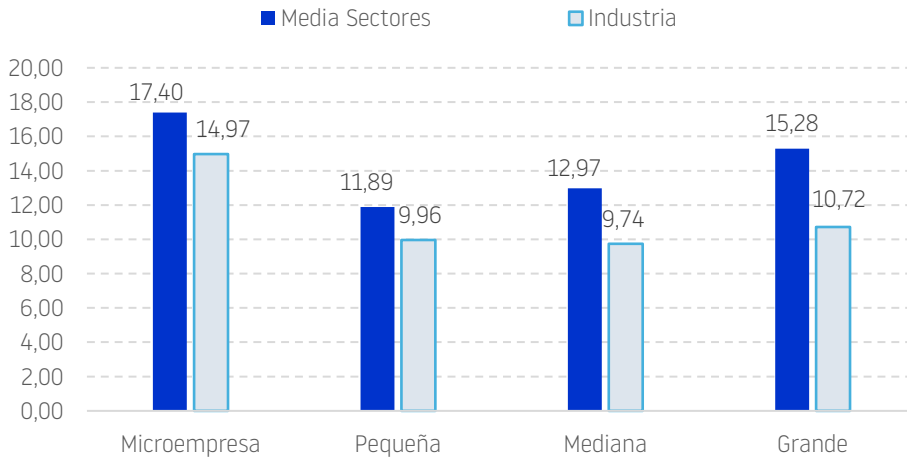

COMPARATIVA EUROPEA

En 5 de los 8 países estudiados el sector Industria se ha registrado un RMP inferior a la media: en Italia, Industria en Italia: 3,75

días por debajo de la media e Industria en España 3,14 días por debajo.

El RMP portugués es el más alto con 22,26 días y el holandés el más bajo con 5,04 días.

MEDIA DE RETRASO DE PAGO EN EUROPA: INDUSTRIA RESPECTO AL TOTAL DE SECTORES

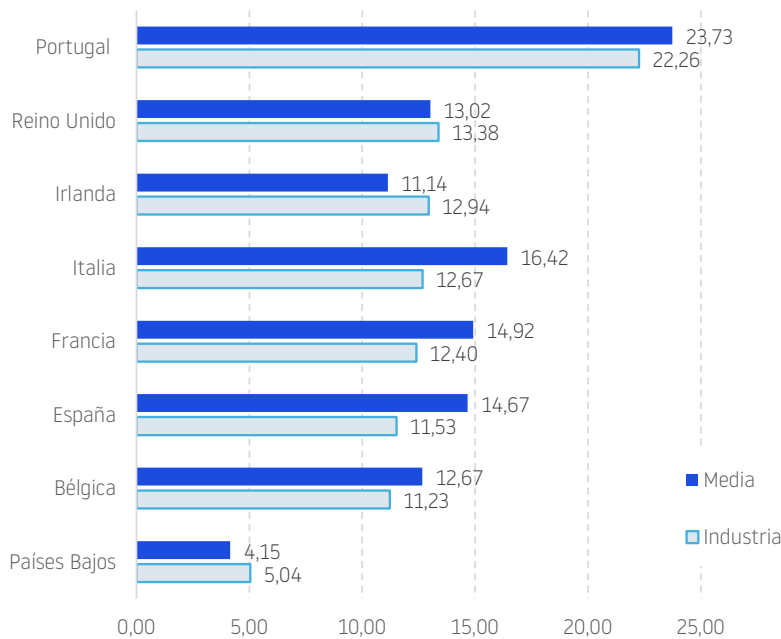

ANEXO

COMPOSICIÓN DEL SECTOR:

En la base de datos de Informa D&B existen 202.526 empresas activas en el sector de la Industria y representan el 5,45 % del total del tejido empresarial español.

En 2023 se crearon 4.713 sociedades en el total y supusieron una inversión

de 76.522.823 euros (el 1,61 % de la inversión total).

	Nº Empresas activas
Alimentacion y bebidas	34.261
Elementos de transporte	3.318
Otro tipo de industria	132.434
Química	9.225
Textil, confeccion cuero	23.288
Total	202.526

EVOLUCIÓN DE LOS DÍAS DE RETRASO:

EVOLUCIÓN DE LOS DÍAS DE RETRASO

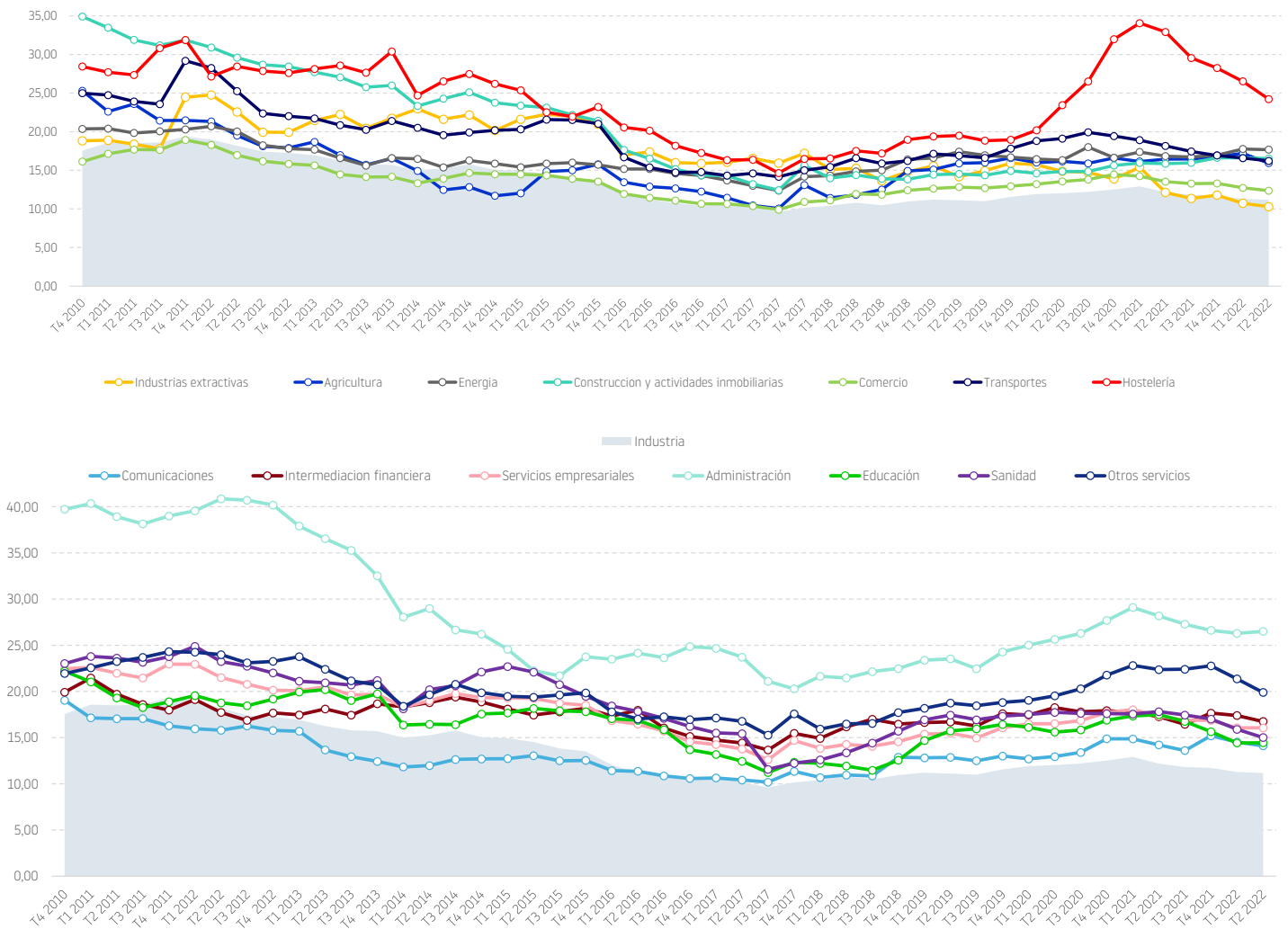

LEGISLACIÓN ESPAÑOLA

Los Estados miembros han tenido hasta el 16 de marzo de 2013 para trasponer la Directiva 2011/7/UE por la que se establecen medidas de lucha contra la morosidad en las operaciones comerciales. La Directiva 2011/7/EU establece, como norma general, un límite de 30 días para efectuar el pago de las facturas.

La trasposición de la Directiva en España se ha realizado a través del Real Decreto Ley 4/2013, de 22 de febrero, de medidas de apoyo al emprendedor y de estímulo del crecimiento y de la creación de empleo. Se fija un plazo estándar de 30 días para Administraciones y de 60 días para

empresas. Asimismo, se establece el tipo de interés de demora (8 puntos porcentuales por encima del valor de referencia del BCE) y la posibilidad de cobrar una sanción de 40 euros.

LEGISLACIÓN EUROPEA

El 16 de febrero de 2011 se adoptó la directiva contra la morosidad. Los Estados miembros tienen de plazo hasta el 16 de marzo de 2013 para trasponer a su legislación nacional. La Directiva 2011/7/EU fija, como norma general, un límite de 30

días para pagar las facturas. En el caso de las Administraciones públicas, este plazo se podrá prolongar, como máximo, hasta los 60 días cuando esté justificado. La norma prevé sanciones por incumplimiento y los

Estados miembros tendrán un plazo de dos años para implementarla.

FUENTE DE INFORMACIÓN

Informa D&B, a través de su programa DunTrade®, alimenta la base de datos única formada por cerca de 7,5 millones de experiencias de pago en España y más de 200 millones en el mundo.

El Programa DunTrade®, desarrollado en 1972 en EE. UU. y en 1985 en Europa, es único en el mundo: utiliza datos de la contabilidad de miles de empresas y analiza los retrasos de pago frente a las

condiciones pactadas. Todo ello de forma totalmente gratuita y confidencial.

El programa DunTrade® se basa en el intercambio de información entre la base de datos de DunTrade® de Informa D&B y la empresa participante sobre el comportamiento de pagos de sus clientes.

Estas experiencias de pago están formadas por los datos de identificación de los

clientes y las transacciones realizadas cada mes, lo que incluye información de facturas pendientes de los clientes: vencidas y no cobradas y pendientes de vencimiento.

El retraso medio de pago es un cálculo realizado a partir de los pagos efectuados fuera de los plazos pactados.

TABLA DE ACTIVIDADES CNAE 09

AGRICULTURA	01	• Agricultura, ganadería, caza y actividades de los servicios relacionados con las mismas
	02	• Silvicultura y explotación forestal
	03	• Pesca y acuicultura
INDUSTRIAS EXTRACTIVAS	05	• Extracción de antracita, hulla y lignito
	06	• Extracción de crudo de petróleo y gas natural
	07	• Extracción de minerales metálicos
	08	• Otras industrias extractivas
	09	• Actividades de apoyo a las industrias extractivas
INDUSTRIA Alimentación y bebidas	10	• Industria de la alimentación
	11	• Fabricación de bebidas
Textil, confección y cuero	13	• Industria textil
	14	• Confección de prendas de vestir
	15	• Industria del cuero y del calzado
Química	20	• Industria química
	21	• Fabricación de productos farmacéuticos
	22	• Fabricación de productos de caucho y plásticos
Elementos de transporte	29	• Fabricación de vehículos de motor, remolques y semirremolques
	30	• Fabricación de otro material de transporte
Otro tipo de industria	23	• Fabricación de otros productos minerales no metálicos
	24	• Metalurgia; fabricación de productos de hierro, acero y ferroaleaciones
	25	• Fabricación de productos metálicos, excepto maquinaria y equipo
	26	• Fabricación de productos informáticos, electrónicos y ópticos
	27	• Fabricación de material y equipo eléctrico
	28	• Fabricación de maquinaria y equipo n.c.o.p.
	12	• Industria del tabaco
	16	• Industria de la madera
	17	• Industria del papel
	18	• Artes gráficas y reproducción de soportes grabados
	19	• Coquerías y refino de petróleo
	31	• Fabricación de muebles
	32	• Otras industrias manufactureras
	33	• Reparación e instalación de maquinaria y equipo
	ENERGÍA	35
36		• Captación, depuración y distribución de agua
37		• Recogida y tratamiento de aguas residuales
38		• Valorización
39		• Descontaminación
CONSTRUCCIÓN Y ACTIVIDADES INMOBILIARIAS Actividades Inmobiliarias	68	• Actividades inmobiliarias
	41	• Construcción de edificios
Construcción	42	• Ingeniería civil
	43	• Actividades de construcción especializada
COMERCIO Venta y reparación de vehículos de motor y motocicletas	45	• Venta y reparación de vehículos de motor y motocicletas
	46	• Comercio al por menor e intermediarios, excepto vehículos de motor y motocicletas
	47	• Comercio al por mayor, excepto de vehículos de motor y motocicletas
TRANSPORTES	49	• Transporte terrestre y por tubería
	50	• Transporte marítimo y por vías navegables interiores
	51	• Transporte aéreo
	52	• Almacenamiento y actividades anexas al transporte
	53	• Actividades postales y de correos

HOSTELERÍA		
Servicios de alojamiento	55	• Servicios de alojamiento
Servicios de comidas y bebidas	56	• Servicios de comidas y bebidas
COMUNICACIONES	58	• Edición
	59	• Actividades cinematográficas, de video y de programas de televisión grabación de sonido y edición musical
	60	• Actividades de programación y emisión de radio y televisión
	61	• Telecomunicaciones
	62	• Programación, consultoría y otras actividades relacionadas con la informática
	63	• Servicio de información
INTERMEDIACIÓN FINANCIERA	64	• Intermediación financiera, excepto seguros y fondos de pensiones
	65	• Seguros, reaseguros y fondos de pensiones, excepto Seguridad Social obligatoria
	66	• Actividades auxiliares a los servicios financieros y a los seguros
SERVICIOS EMPRESARIALES	69	• Actividades jurídicas y de contabilidad
	70	• Actividades de las sedes centrales; actividades de consultoría de gestión empresarial
	71	• Servicios técnicos de arquitectura e ingeniería; ensayos y análisis técnicos
	72	• Investigación y desarrollo
	73	• Publicidad y estudios de mercado
	74	• Otras actividades profesionales, científicas y técnicas
	75	• Actividades veterinarias
	77	• Actividades de alquiler
	78	• Actividades relacionadas con el empleo
	79	• Actividades de agencias de viajes, operadores turísticos y otros servicios de reservas y actividades relacionadas con los mismos
	80	• Actividades de seguridad e investigación
	81	• Servicios a edificios y actividades de jardinería
	82	• Actividades administrativas de oficina y otras actividades auxiliares a las empresas
ADMINISTRACIÓN	84	• Administración Pública y defensa; Seguridad Social obligatoria
EDUCACIÓN	85	• Educación
SANIDAD	86	• Actividades sanitarias
	87	• Asistencia en establecimientos residenciales
	88	• Actividades de servicios sociales sin alojamiento
OTROS SERVICIOS	90	• Actividades de creación, artísticas y espectáculos
	91	• Actividades de bibliotecas, archivos, museos y otras actividades culturales
	92	• Actividades de juegos de azar y apuestas
	93	• Actividades deportivas, recreativas y de entretenimiento
	94	• Actividades asociativas
	95	• Reparación de ordenadores, efectos personales y artículos de uso doméstico
	96	• Otros servicios personales
	97	• Actividades de los hogares como empleadores de personal doméstico
	98	• Actividades de los hogares como productores de bienes y servicios para uso propio
	99	• Actividades de organizaciones y organismos extraterritoriales

Este estudio ha sido realizado por la Dirección de Estudios de INFORMA.

Los datos proceden de la base de datos de INFORMA.

SOBRE INFORMA

INFORMA (filial de Cesce) es la compañía líder en el suministro de Información Comercial, Financiera, Sectorial y de Marketing, con una facturación consolidada de 94,9 millones de euros en 2022. Fue la primera base de datos española de información comercial y financiera en conseguir el certificado de calidad ISO 9001. En la actualidad cuenta también con las certificaciones ISO 14001 y 27001.

Desde sus comienzos en 1992, la base de datos de INFORMA se ha alimentado de múltiples fuentes de información públicas y privadas, como BORME (Boletín Oficial del Registro Mercantil), Depósitos de cuentas oficiales, BOE (Boletín Oficial del Estado), BOP (Boletines Oficiales Provinciales y de CC. AA.), prensa nacional y regional, investigaciones ad hoc y publicaciones diversas.

La base de datos nacional de INFORMA contiene:

- 7,5 millones de agentes económicos;
- 3,8 millones de empresas y autónomos activos con rating;
- más de 20 millones de balances de empresas;
- más de 18 millones de administradores y cargos funcionales;
- más de 4,2 millones de vinculaciones societarias;
- más de 375 millones de datos actualizados diariamente.

El liderazgo de INFORMA se reafirma en 2004 tras absorber el negocio en España y Portugal de la multinacional Dun & Bradstreet. Desde entonces forma parte de la mayor red de información de empresas del mundo: la Dun & Bradstreet Worldwide Network, y como tal, ofrece acceso a la información on-line de más de 550 millones de empresas de todo el mundo.

La base de datos de INFORMA, que se comercializa a través de sus marcas INFORMA, elInforma y DBK, es la más utilizada de España con más de 4,46 millones de usuarios. Además, el 89 % de las empresas del IBEX 35 y más del 95 % de las entidades financieras son clientes activos de INFORMA.

OTROS ESTUDIOS REALIZADOS POR INFORMA D&B:

- Estudio de demografía empresarial. Serie mensual disponible desde abril de 2009.
- Estudio de concursos. Serie mensual disponible desde abril de 2009.
- Comportamiento de pagos de las empresas españolas y europeas. Serie trimestral disponible desde el segundo trimestre de 2010.
- Presencia de las mujeres en la empresa española. Serie anual disponible desde 2009.
- Empresas gacela y de alto crecimiento. Serie anual disponible desde 2012.



INFORMA
Business by Data

INFORMA D&B S.A.U. (S.M.E.)

Avda. de la Industria, 32
28108 Alcobendas (Madrid)
www.informa.es

Servicio de Atención al Cliente
clientes@informa.es
902 176 076

CONTACTOS PRENSA:

María Asarta
masarta@informa.es
Tel.: 91 490 64 65

María Álvarez
malvarez@informa.es
Tel.: 91 661 71 19