

## CONCURSOS Y DISOLUCIONES. MARZO 2020

Dirección de Estudios  
Abril 2020

### CONTENIDO

- 2 | Resumen ejecutivo
- 3 | Concursos
- 8 | Disoluciones
- 12 | Impacto económico social de los ceses de empresas
- 13 | Anexos

## RESUMEN EJECUTIVO

### El COVID-19 todavía no afecta al número de concursos

En marzo, los concursos disminuyen y se sitúan en 310, casi un 40 % menos que en febrero, lo cual se puede explicar por dos motivos: en primer lugar, puede deberse a uno de los efectos del Real Decreto-ley 8/2020, de 17 de marzo, de medidas urgentes extraordinarias para hacer frente al impacto económico y

social del COVID-19, por el que una de las medidas mientras esté vigente el estado de alarma es la siguiente: el deudor que se encuentre en estado de insolvencia no tendrá el deber de solicitar la declaración de concurso. Por otro lado, es posible que se hayan presentado concursos en marzo pero que aún no hayan sido publicados. La cifra de concursos publicados ha bajado significativamente desde la publicación del Real Decreto-ley del 17 de marzo.

### Las disoluciones aumentan apenas un 1 % en marzo

Tampoco se nota todavía el efecto de la crisis respecto a las disoluciones en marzo, que se mantienen al mismo nivel del año pasado.

En el primer trimestre, hubo un 3,19 % menos de disoluciones de sociedades en comparación al año pasado.

	2019	2020	Variación 2019/2020	mar.-19	mar.-20	Variación 2019/2020
Concursos	1.065	1.190	11,74%	409	310	-24,21%
Disoluciones	9.634	9.327	-3,19%	2.198	2.217	0,86%

# CONCURSOS

## Evolución mensual

En marzo, se declararon 310 concursos, casi el 40 % menos que en febrero y el 24,21 % menos que el año pasado. Se trata de la cifra más baja desde agosto del año pasado.

Concursos	2019	2020	Variación 2019-2020
Enero	312	367	17,63%
Febrero	344	513	49,13%
Marzo	409	310	-24,21%
<b>Total</b>	<b>1.065</b>	<b>1.190</b>	<b>11,74%</b>

EVOLUCIÓN DE LOS CONCURSOS

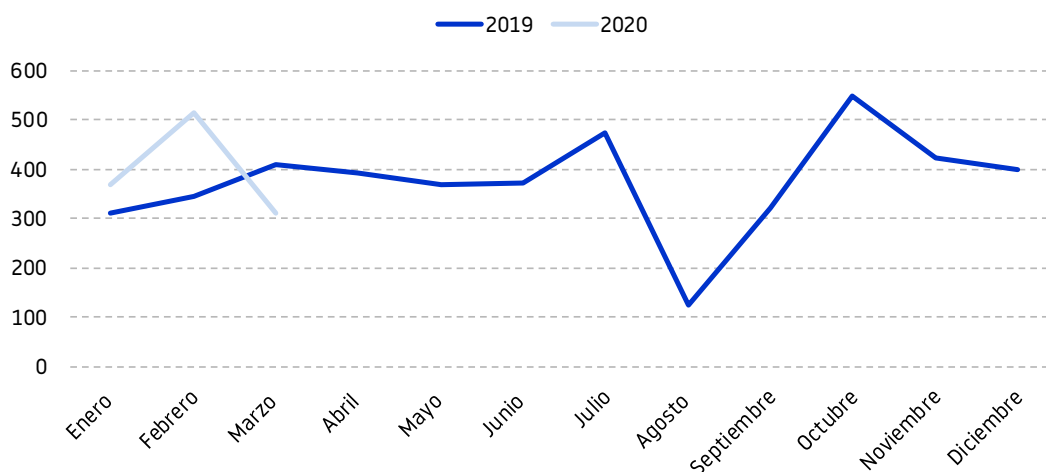

El número de concursos publicados ha disminuido drásticamente desde la publicación del Real Decreto-ley 8/2020, de 17 de marzo, aprobado con motivo del COVID-19. Desde entonces, no se registran más de 10 concursos al día.

EVOLUCIÓN DIARIA DE LOS CONCURSOS PRESENTADOS EN MARZO

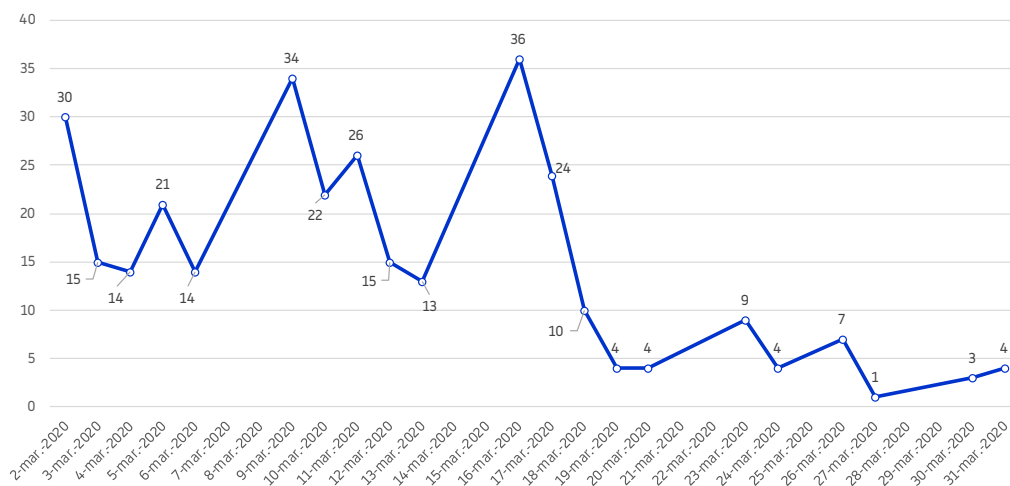

## Concursos: Análisis geográfico

El mayor descenso se observa en Cataluña con una disminución de 49 concursos respecto al año pasado. Aun así, Cataluña se sitúa como una de las comunidades autónomas con mayor número de concursos registrados (70), seguida de

Madrid (67), las cuales representan el 22,58 % y el 21,61 % del total de los mismos, respectivamente.

En el primer trimestre, en la mayoría de las comunidades se observa un aumento

de concursos, especialmente en Andalucía (+29) y en la Comunidad Valenciana (+24).

En los primeros tres meses del año, el 25,55 % de los concursos fueron declarados en Cataluña y el 17,31 %, en Madrid.

Comunidad Autónoma	Acumulado 2019	Acumulado 2020	Variación 2019-2020	mar.-19	mar.-20	Variación 2019-2020
Andalucía	97	126	29,90%	33	21	-36,36%
Aragón	35	31	-11,43%	11	5	-54,55%
Asturias	13	28	115,38%	2	10	400,00%
Cantabria	7	11	57,14%	1	4	300,00%
Castilla-La Mancha	30	37	23,33%	12	14	16,67%
Castilla y León	25	23	-8,00%	14	7	-50,00%
Cataluña	291	304	4,47%	119	70	-41,18%
Ceuta	1	0	-100,00%	0	0	-
Melilla	1	1	0,00%	0	0	-
Comunidad Valenciana	155	179	15,48%	61	50	-18,03%
Extremadura	4	9	125,00%	2	5	150,00%
Galicia	62	65	4,84%	18	18	0,00%
Islas Baleares	30	40	33,33%	11	10	-9,09%
Islas Canarias	28	21	-25,00%	9	5	-44,44%
La Rioja	4	5	25,00%	2	0	-100,00%
Madrid	194	206	6,19%	82	67	-18,29%
Murcia	26	36	38,46%	9	10	11,11%
Navarra	8	6	-25,00%	3	0	-100,00%
País Vasco	54	62	14,81%	20	14	-30,00%
<b>Total</b>	<b>1.065</b>	<b>1.190</b>	<b>11,74%</b>	<b>409</b>	<b>310</b>	<b>-24,21%</b>

## Concursos: Análisis sectorial

Comercio y Comunicaciones son los dos sectores que registra el mayor número de descensos de los concursos en marzo con bajadas de 50 y 15 respectivamente.

Los mayores aumentos se observan en Construcciones y actividades inmobiliarias (+53) e Industria (+46) en lo que va de año. Comercio concentra el 23,87 % de

los concursos del primer trimestre y Construcciones y actividades inmobiliarias, el 20,50 %.

Sector de Actividad	Acumulado 2019	Acumulado 2020	Variación 2019-2020	mar.-19	mar.-20	Variación 2019-2020
Sin determinar	7	3	-57,14%	4	1	-75,00%
Agricultura	12	15	25,00%	6	4	-33,33%
Industrias extractivas	3	2	-33,33%	1	1	0,00%
Industria	131	177	35,11%	55	55	0,00%
Alimentación y bebidas	24	19	-20,83%	10	7	-30,00%
Textil, confección, cuero	24	29	20,83%	7	10	42,86%
Química	7	12	71,43%	4	2	-50,00%
Elementos de transporte	5	3	-40,00%	2	2	0,00%
Otro tipo de industria	71	114	60,56%	32	34	6,25%
Energía	8	10	25,00%	2	2	0,00%
Construcción y actividades inmobiliarias	191	244	27,75%	70	61	-12,86%
Actividades inmobiliarias	91	106	16,48%	34	27	-20,59%
Construcción	100	138	38,00%	36	34	-5,56%
Comercio	291	284	-2,41%	114	64	-43,86%
Venta y reparación de vehículos de motor y motocicletas	28	31	10,71%	12	8	-33,33%
Comercio al por menor	147	153	4,08%	57	42	-26,32%
Comercio al por mayor	116	100	-13,79%	45	14	-68,89%
Transportes	70	82	17,14%	28	20	-28,57%
Hostelería	94	89	-5,32%	29	29	0,00%
Servicios de alojamiento	13	14	7,69%	4	4	0,00%
Servicios de comidas y bebidas	81	75	-7,41%	25	25	0,00%
Comunicaciones	59	56	-5,08%	30	15	-50,00%
Intermediación financiera	7	17	142,86%	3	3	0,00%
Servicios empresariales	116	135	16,38%	40	39	-2,50%
Administración	0	0	-	0	0	-
Educación	12	20	66,67%	2	8	300,00%
Sanidad	22	15	-31,82%	8	3	-62,50%
Otros servicios	42	41	-2,38%	17	5	-70,59%
<b>Total</b>	<b>1.065</b>	<b>1.190</b>	<b>11,74%</b>	<b>409</b>	<b>310</b>	<b>-24,21%</b>

## Concursos: Tamaño

Del total de concursos presentados en marzo, el 80,97 % corresponden a microempresas, el 17,74 % a empresas pequeñas y el 0,32 % a medianas y casi el 1 % empresas grandes .

Tamaño	mar-20	%
Microempresa	251	80,97%
Empresa pequeña	55	17,74%
Empresa mediana	1	0,32%
Empresa grande	3	0,97%
<b>Total</b>	<b>310</b>	<b>100,00%</b>

### Concursos por sector y provincia. Marzo 2020

Provincia	Sin determinar	Agricultura	Industrias extractivas	Industria	Energía	Construcción y actividades inmobiliarias	Comercio	Transportes	Hostelería	Comunicaciones	Intermediación financiera	Servicios empresariales	Administración	Educación	Sanidad	Otros servicios	Total
Albacete	0	0	0	3	1	1	0	0	2	0	0	0	0	0	0	0	7
Alicante	0	1	0	5	0	0	1	2	0	1	0	0	0	1	0	0	11
Almería	0	0	0	0	0	1	0	0	0	0	0	0	0	0	0	0	1
Araba/Alava	0	0	0	2	0	0	0	0	0	0	0	1	0	0	0	0	3
Asturias	0	0	0	0	0	1	5	0	1	1	0	0	0	1	1	0	10
Avila	0	0	0	0	0	0	0	0	0	0	0	0	0	0	0	0	0
Badajoz	0	0	0	0	0	2	1	0	0	0	0	0	0	0	0	0	3
Baleares	0	0	0	1	0	4	1	0	1	0	0	1	0	1	0	1	10
Barcelona	1	1	0	13	0	10	10	6	5	3	0	9	0	1	1	1	61
Bizkaia	0	0	0	2	0	1	2	0	2	1	0	1	0	0	0	0	9
Burgos	0	0	0	0	0	1	0	0	0	0	0	0	0	0	0	0	1
Caceres	0	0	0	1	0	1	0	0	0	0	0	0	0	0	0	0	2
Cádiz	0	0	0	0	0	3	0	0	0	0	0	1	0	0	0	0	4
Cantabria	0	0	0	0	0	0	2	0	0	1	0	0	0	0	0	1	4
Castellón	0	0	0	2	0	1	1	0	0	0	0	2	0	0	0	0	6
Ceuta	0	0	0	0	0	0	0	0	0	0	0	0	0	0	0	0	0
Ciudad Real	0	0	0	0	0	0	0	0	0	0	0	0	0	0	0	0	0
Córdoba	0	1	0	1	0	1	1	0	0	0	0	0	0	0	0	0	4
Cuenca	0	0	0	1	0	0	0	0	0	0	0	0	0	0	0	0	1
Gerona	0	0	0	0	0	0	0	0	2	1	0	3	0	0	0	0	6
Gipuzkoa	0	0	0	1	0	1	0	0	0	0	0	0	0	0	0	0	2
Granada	0	0	0	1	0	0	0	0	3	0	0	0	0	0	0	1	5
Guadalajara	0	0	0	0	0	0	1	0	0	0	0	0	0	0	0	0	1
Huelva	0	0	0	0	0	1	0	0	0	0	0	0	0	0	0	0	1
Huesca	0	0	0	0	0	0	0	0	0	0	0	0	0	0	0	0	0
Jaén	0	0	0	0	0	0	0	0	1	0	0	0	0	0	0	0	1
La Coruña	0	0	0	0	0	0	3	1	0	0	0	1	0	1	0	0	6
La Rioja	0	0	0	0	0	0	0	0	0	0	0	0	0	0	0	0	0
Leon	0	0	0	1	0	1	0	0	0	0	0	0	0	0	0	0	2
Lerida	0	0	0	0	0	1	0	0	0	0	0	0	0	0	0	0	1
Lugo	0	0	0	1	0	2	1	0	1	0	0	0	0	0	0	0	5
Madrid	0	0	0	4	0	12	18	0	8	6	2	16	0	0	1	0	67
Málaga	0	0	0	0	0	1	0	0	0	0	0	0	0	0	0	0	1
Melilla	0	0	0	0	0	0	0	0	0	0	0	0	0	0	0	0	0
Murcia	0	0	0	2	0	1	4	2	0	0	0	0	0	0	0	1	10
Navarra	0	0	0	0	0	0	0	0	0	0	0	0	0	0	0	0	0
Orense	0	0	1	0	0	0	0	0	0	0	0	0	0	0	0	0	1
Palencia	0	0	0	0	0	1	0	0	0	0	0	0	0	0	0	0	1
Palmas (Las)	0	0	0	0	0	1	0	0	1	0	0	0	0	0	0	0	2
Pontevedra	0	0	0	0	1	2	3	0	0	0	0	0	0	0	0	0	6
Salamanca	0	0	0	0	0	0	0	0	0	0	0	0	0	0	0	0	0
Segovia	0	0	0	0	0	0	0	0	0	0	0	0	0	0	0	0	0
Sevilla	0	0	0	1	0	1	2	0	0	0	0	0	0	0	0	0	4
Soria	0	0	0	0	0	0	0	0	0	0	0	0	0	1	0	0	1
Tarragona	0	0	0	1	0	0	0	1	0	0	0	0	0	0	0	0	2
Tenerife	0	0	0	1	0	1	0	0	0	1	0	0	0	0	0	0	3
Teruel	0	0	0	0	0	0	0	1	0	0	0	0	0	0	0	0	1
Toledo	0	0	0	2	0	0	1	2	0	0	0	0	0	0	0	0	5
Valencia	0	1	0	8	0	7	4	5	1	0	1	4	0	2	0	0	33
Valladolid	0	0	0	0	0	0	2	0	0	0	0	0	0	0	0	0	2
Zamora	0	0	0	0	0	0	0	0	0	0	0	0	0	0	0	0	0
Zaragoza	0	0	0	1	0	1	1	0	1	0	0	0	0	0	0	0	4
<b>Total</b>	<b>1</b>	<b>4</b>	<b>1</b>	<b>55</b>	<b>2</b>	<b>61</b>	<b>64</b>	<b>20</b>	<b>29</b>	<b>15</b>	<b>3</b>	<b>39</b>	<b>0</b>	<b>8</b>	<b>3</b>	<b>5</b>	<b>310</b>

# DISOLUCIONES

## Evolución mensual

En marzo, las disoluciones ascienden a 2.217, lo que significa un 28,28 % menos que en febrero y un 0,86 % más que el año pasado.

En el primer trimestre, se disolvieron 9.327 sociedades, un 3,19 % menos en comparación al año pasado.

Disoluciones	2019	2020	Variación 2019-2020
Enero	4.451	4.019	-9,71%
Febrero	2.985	3.091	3,55%
Marzo	2.198	2.217	0,86%
<b>Total</b>	<b>9.634</b>	<b>9.327</b>	<b>-3,19%</b>

EVOLUCIÓN DISOLUCIONES

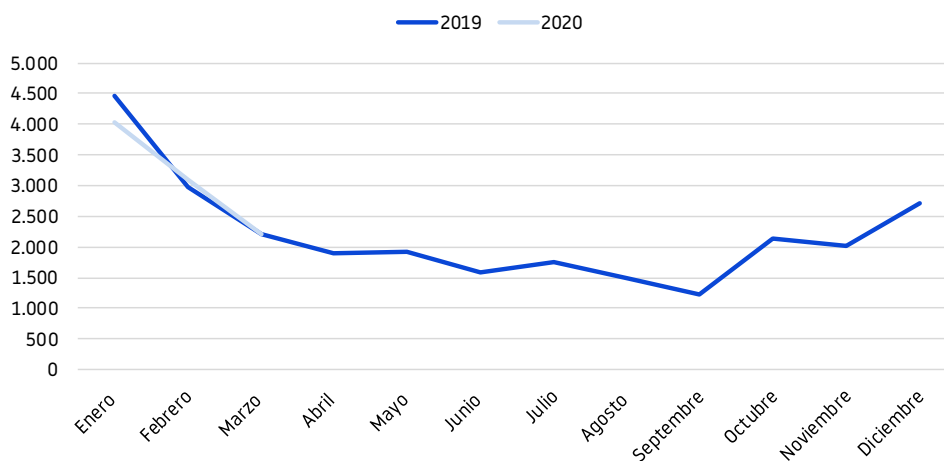



## Disoluciones: Análisis geográfico

En marzo, los mayores aumentos que destacaron fueron los de Cataluña (+24) y País Vasco, Baleares y Castilla La Mancha (+20 cada una), mientras que Madrid registró una caída de 67 disoluciones.

La disminución más importante se ha producido en Castilla-La Mancha, con 580 disoluciones menos en el transcurso del año.

En los tres primeros meses, Madrid concentró el 28,46 % de las disoluciones, situándose así por delante de Andalucía, que ocupa el segundo lugar con el 13,36 % de las mismas.

Comunidad Autónoma	Acumulado 2019	Acumulado 2020	Variación 2019-2020	mar.-19	mar.-20	Variación 2019-2020
Andalucía	1.240	1.246	0,48%	326	331	1,53%
Aragón	291	370	27,15%	60	68	13,33%
Asturias	149	158	6,04%	28	36	28,57%
Cantabria	89	101	13,48%	21	26	23,81%
Castilla-La Mancha	885	305	-65,54%	47	67	42,55%
Castilla y León	393	431	9,67%	88	86	-2,27%
Cataluña	674	751	11,42%	157	181	15,29%
Ceuta	10	5	-50,00%	1	0	-100,00%
Melilla	5	10	100,00%	3	0	-100,00%
Comunidad Valenciana	1.054	1.045	-0,85%	250	240	-4,00%
Extremadura	127	110	-13,39%	27	30	11,11%
Galicia	590	525	-11,02%	123	112	-8,94%
Islas Baleares	335	292	-12,84%	68	88	29,41%
Islas Canarias	327	348	6,42%	76	71	-6,58%
La Rioja	70	59	-15,71%	22	16	-27,27%
Madrid	2.460	2.654	7,89%	699	632	-9,59%
Murcia	228	226	-0,88%	47	58	23,40%
Navarra	118	109	-7,63%	35	35	0,00%
País Vasco	589	582	-1,19%	120	140	16,67%
<b>Total</b>	<b>9.634</b>	<b>9.327</b>	<b>-3,19%</b>	<b>2.198</b>	<b>2.217</b>	<b>0,86%</b>

## Disoluciones: Análisis sectorial

Sector de Actividad	Acumulado 2019	Acumulado 2020	Variación 2019-2020	mar.-19	mar.-20	Variación 2019-2020
Sin determinar	81	60	-25,93%	17	15	-11,76%
Agricultura	177	176	-0,56%	45	41	-8,89%
Industrias extractivas	12	19	58,33%	3	4	33,33%
Industria	656	730	11,28%	151	202	33,77%
Alimentación y bebidas	77	102	32,47%	15	34	126,67%
Textil, confección, cuero	82	106	29,27%	21	28	33,33%
Química	44	51	15,91%	10	12	20,00%
Elementos de transporte	26	17	-34,62%	6	4	-33,33%
Otro tipo de industria	427	454	6,32%	99	124	25,25%
Energía	838	414	-50,60%	65	68	4,62%
Construcción y actividades inmobiliarias	2.243	2.215	-1,25%	601	529	-11,98%
Actividades inmobiliarias	1.359	1.334	-1,84%	405	317	-21,73%
Construcción	884	881	-0,34%	196	212	8,16%
Comercio	1.958	1.886	-3,68%	453	469	3,53%
Venta y reparación de vehículos de motor y motocicletas	228	215	-5,70%	52	54	3,85%
Comercio al por menor	910	867	-4,73%	209	208	-0,48%
Comercio al por mayor	820	804	-1,95%	192	207	7,81%
Transportes	217	264	21,66%	52	75	44,23%
Hostelería	548	513	-6,39%	122	127	4,10%
Servicios de alojamiento	98	97	-1,02%	19	27	42,11%
Servicios de comidas y bebidas	450	416	-7,56%	103	100	-2,91%
Comunicaciones	416	400	-3,85%	90	91	1,11%
Intermediación financiera	364	377	3,57%	83	90	8,43%
Servicios empresariales	1.372	1.440	4,96%	328	330	0,61%
Administración	6	2	-66,67%	0	0	-
Educación	177	199	12,43%	42	55	30,95%
Sanidad	210	285	35,71%	50	57	14,00%
Otros servicios	359	347	-3,34%	96	64	-33,33%
<b>Total</b>	<b>9.634</b>	<b>9.327</b>	<b>-3,19%</b>	<b>2.198</b>	<b>2.217</b>	<b>0,86%</b>

Si se examinan los datos por sectores, Industria es el que registra el mayor aumento en marzo, con 51 disoluciones más que hace un año. Sin embargo, Construcción y actividades inmobiliarias

experimenta la mayor bajada del mes, con 72 menos.

En el primer trimestre los sectores con mayor número de disoluciones fueron

Construcción y actividades inmobiliarias (2.215), que concentra el 23,75 % del total del año y Comercio (1.886), con el 20,22 %.

## Disoluciones por sector y provincia. Marzo 2020

Provincia	Sin determinar	Agricultura	Industrias extractivas	Industria	Energía	Construcción Y actividades inmobiliarias	Comercio	Transportes	Hostelería	Comunicaciones	Intermediación financiera	Servicios empresariales	Administración	Educación	Sanidad	Otros servicios	Total
Albacete	0	0	0	2	0	5	2	1	1	1	0	0	0	0	0	0	12
Alicante	0	2	0	9	1	28	30	3	3	1	0	7	0	0	1	4	89
Almería	0	2	0	1	0	7	5	2	2	0	1	1	0	0	0	0	21
Álava	0	0	0	4	36	6	3	2	1	0	3	2	0	1	0	0	58
Asturias	0	1	0	5	0	7	6	1	3	1	0	7	0	1	1	3	36
Avila	0	0	0	0	0	1	0	0	0	0	0	0	0	0	0	0	1
Badajoz	0	0	0	2	0	1	4	3	1	0	0	5	0	0	2	0	18
Baleares	1	1	0	10	2	33	12	2	6	2	1	10	0	2	3	3	88
Barcelona	2	0	0	14	0	16	13	1	8	6	1	13	0	2	0	2	78
Bizkaia	0	0	0	9	0	13	10	5	1	1	1	9	0	0	0	0	49
Burgos	0	1	0	3	0	1	3	2	1	0	0	1	0	0	0	0	12
Cáceres	1	1	0	0	0	2	3	1	0	0	0	3	0	1	0	0	12
Cádiz	0	0	0	1	0	11	10	2	1	0	1	6	0	1	3	3	39
Cantabria	0	0	0	2	0	5	6	0	2	1	0	8	0	1	1	0	26
Castellón	0	0	1	9	0	10	6	0	4	1	1	5	0	0	0	2	39
Ceuta	0	0	0	0	0	0	0	0	0	0	0	0	0	0	0	0	0
Ciudad Real	0	2	0	2	0	6	4	0	1	0	1	2	0	1	0	1	20
Córdoba	0	1	0	3	3	4	12	0	0	0	2	0	0	0	2	1	28
Cuenca	0	0	0	1	0	1	1	0	0	1	0	0	0	0	0	1	5
Girona	0	1	0	7	1	16	12	3	4	2	1	5	0	0	1	2	55
Gipuzkoa	0	0	0	5	1	6	8	2	0	1	2	6	0	1	1	0	33
Granada	1	1	0	5	0	7	7	2	2	4	1	5	0	2	0	0	37
Guadalajara	0	0	0	0	1	3	2	0	0	0	0	2	0	0	0	0	8
Huelva	0	1	0	1	3	1	2	0	1	1	1	1	0	0	2	1	15
Huesca	0	1	0	0	1	0	5	0	1	0	0	3	0	0	0	1	12
Jaén	0	0	0	1	0	4	8	1	0	1	0	3	0	0	1	0	19
A Coruña	0	0	0	4	0	12	6	1	7	0	3	6	0	0	1	3	43
La Rioja	0	0	0	3	0	4	5	1	0	1	1	0	0	0	1	0	16
León	0	0	1	2	0	4	6	2	1	1	0	5	0	2	1	4	29
Lleida	0	1	0	0	0	6	1	0	2	1	1	0	0	1	1	1	15
Lugo	1	4	0	3	1	6	3	0	0	0	0	4	0	0	1	1	24
Madrid	2	5	0	35	6	142	122	14	29	45	48	120	0	27	16	21	632
Málaga	1	0	0	1	0	41	14	2	12	1	2	11	0	0	0	1	86
Melilla	0	0	0	0	0	0	0	0	0	0	0	0	0	0	0	0	0
Murcia	1	2	0	3	8	12	12	2	3	3	1	5	0	2	3	1	58
Navarra	0	0	0	4	0	12	9	0	3	0	2	5	0	0	0	0	35
Orense	0	0	1	1	0	2	1	0	1	0	0	1	0	0	0	0	7
Palencia	0	0	0	0	1	1	1	0	0	0	0	0	0	0	0	0	3
Las Palmas	0	0	0	3	1	12	7	0	4	1	0	4	0	1	1	1	35
Pontevedra	1	0	1	6	0	6	6	1	4	0	1	8	0	0	3	1	38
Salamanca	0	0	0	0	0	2	4	0	0	0	0	0	0	1	0	0	7
Segovia	0	0	0	0	0	0	1	0	0	0	1	0	0	0	0	0	2
Sevilla	1	3	0	8	1	16	21	5	5	3	0	20	0	1	2	0	86
Soria	0	0	0	0	0	1	0	0	0	0	0	1	0	1	0	0	3
Tarragona	0	1	0	3	0	8	12	0	2	2	2	2	0	0	0	1	33
Santa Cruz de Tenerife	0	0	0	2	0	9	6	1	3	3	1	10	0	0	1	0	36
Teruel	0	0	0	3	0	4	5	1	1	0	0	0	0	0	0	0	14
Toledo	1	2	0	7	0	2	6	0	1	0	0	1	0	0	1	1	22
Valencia	2	1	0	12	0	26	32	7	3	3	5	15	0	2	2	2	112
Valladolid	0	3	0	2	0	1	4	4	1	0	1	3	0	3	3	1	26
Zamora	0	0	0	0	0	2	1	0	0	0	0	0	0	0	0	0	3
Zaragoza	0	4	0	4	1	4	10	1	2	3	4	5	0	1	2	1	42
<b>Total</b>	<b>15</b>	<b>41</b>	<b>4</b>	<b>202</b>	<b>68</b>	<b>529</b>	<b>469</b>	<b>75</b>	<b>127</b>	<b>91</b>	<b>90</b>	<b>330</b>	<b>0</b>	<b>55</b>	<b>57</b>	<b>64</b>	<b>2.217</b>

# IMPACTO ECONÓMICO/SOCIAL DE LOS CESES DE EMPRESAS

## Concursos

En marzo de 2020, entraron en concurso 310 empresas con 2.832 empleados y una facturación conjunta de 580.890.133 euros. En el mismo mes de 2019, se declararon en concurso 409 empresas con una plantilla

total de 3.141 personas y una facturación de 494.956.008 euros.

En los primeros 3 meses del año 2020, entraron en concurso 1.190 empresas con 11.139 trabajadores que generaban

1.912.752.664 euros mientras que, en el mismo periodo de 2019, el número de empresas ascendió a 1.065, con una plantilla total de 8.162 empleados y una facturación global de 1.206.105.140 euros.

NUMERO DE EMPLEADOS DE EMPRESAS QUE HAN ENTRADO EN CONCURSO

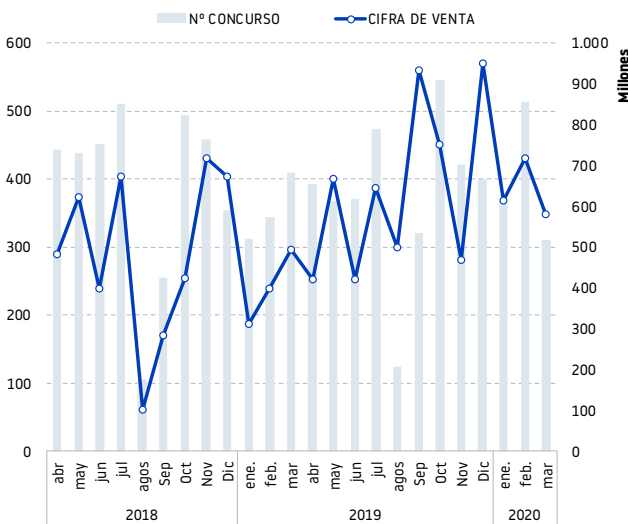

VOLUMEN DE FACTURACIÓN DE LAS EMPRESAS QUE HAN ENTRADO EN CONCURSO

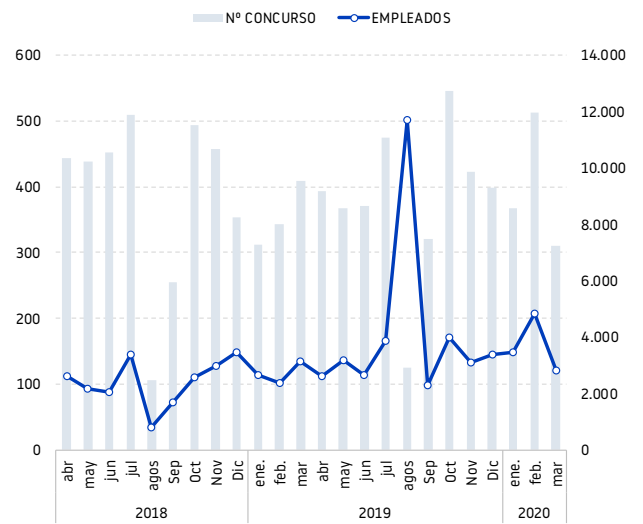

## Disoluciones

Los datos de disoluciones muestran la disolución de 2.217 empresas en marzo de 2020, con una plantilla de 9.451 personas y una facturación de 1.328.468.509 euros, en comparación al año anterior, en marzo de 2019, cuando se disolvieron 2.198

empresas con 4.792 empleados y una facturación de 714.389.777 euros.

Desde principios de año, el volumen de disoluciones es de 9.327 empresas, con 29.520 empleados y una facturación de

4.065.054.475 euros. Por último, en el mismo periodo de 2019, se disolvieron 9.634 empresas, que contaban con 23.279 empleados y generaban una facturación de 5.153.658.924 euros.

NUMERO DE EMPLEADOS DE EMPRESAS DISUELTAS

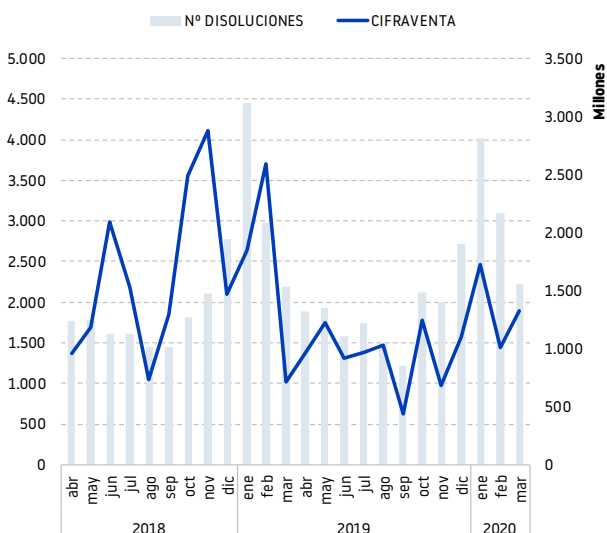

CIFRA DE VENTA DE EMPRESAS DISUELTAS

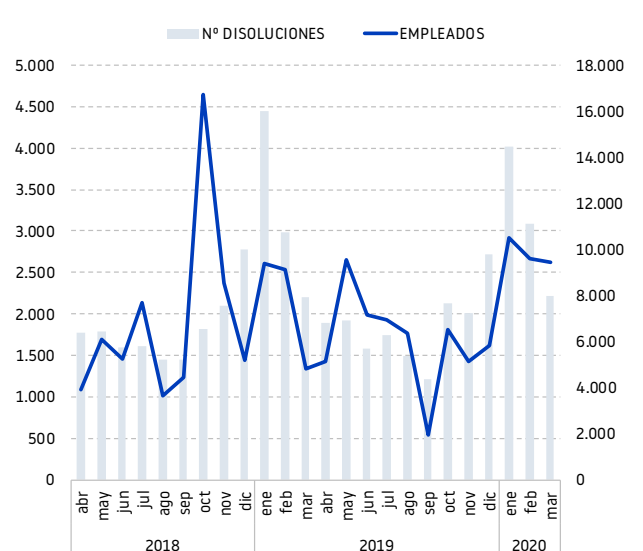

# ANEXOS

## METODOLOGÍA:

### Constituciones:

Se considera capital invertido en las constituciones, la suma del capital social y del capital suscrito.

### Concursos:

Fuentes tratadas: BORME, BOE, prensa, Ministerio de Justicia, Juzgados Mercantiles, web, Registro Público Concursal.

Se tiene en cuenta la publicación de declaración del proceso concursal.

### Disoluciones:

#### EXPLICACIÓN DE LOS TIPOS DE DISOLUCIONES.

- **Voluntaria:** disolución acordada en Junta General.

- **Judicial:** cualquier administrador puede convocar la Junta si le parece que

existen motivos para una disolución o un concurso. Si la Junta no se reúne o no logra un acuerdo, cualquiera puede solicitar una disolución judicial.

- **Pleno derecho:** disolución practicada por el Registrador en los siguientes casos:

- Cuando hubiera transcurrido el plazo de duración de la sociedad.
- Cuando hubiera transcurrido un año desde la adopción del acuerdo de reducción del capital de la sociedad anónima, de responsabilidad limitada o comanditaria por acciones, por debajo del mínimo establecido por la Ley como consecuencia del cumplimiento de una norma legal, sin que se hubiere inscrito la transformación o la disolución de la sociedad o el aumento del capital social.
- Cuando hubiera transcurrido un año desde la fecha del reembolso

o de la consignación de la cantidad correspondiente al socio separado o excluido de sociedad de responsabilidad limitada, con reducción del capital por debajo del mínimo legal, sin que se hubiera inscrito la transformación o la disolución de la sociedad o el aumento del capital social.

- Cuando la empresa está en proceso de reorganización empresarial tipo fusión absorción etc., los motivos de la disolución pueden ser: fusión, escisión o cesión global activos.

**Otras causas:** generalmente se trata de la consecuencia de un proceso concursal.

Fuentes tratadas: BORME, BOP, BOE, prensa.

### Evolución de los concursos:

Para entender la evolución del número de oficial de concursos desde 2014 se tiene que tomar en cuenta que no figuran las situaciones pre concursales (acuerdos de refinanciación y extrajudiciales) que las modificaciones legislativas llevadas a cabo a lo largo de 2014 y 2015 han impulsado.

Estos textos han sido pensados para evitar que las empresas se declaren en concurso

de acreedores, mejorando las mayorías necesarias para alcanzar un acuerdo con los acreedores e intentando vincular al resto de acreedores a los acuerdos firmados por la mayoría.

- RDL 11/2014 de medidas urgentes en materia concursal.
- Ley 17/2014 de medidas urgentes de refinanciación y reestructuración de deuda empresarial.

• RDL 1/2015 de mecanismo de segunda oportunidad, reducción de cargas financieras y otras medidas de carácter social.

• Ley 9/2015 de medidas urgentes en materia concursal.

### Los procedimientos concursales en Europa:

Las cifras de concursos en España han batido records históricos estos últimos años, pero si ponemos estas cifras en perspectiva con otros países europeos podemos ver que las cifras españolas no son tan altas.

La explicación a estas diferencias se encuentra por supuesto en las legislaciones, y su aplicación, pero también, entre otras causas, por los costes asociados a los procesos. En Alemania o Francia, los Procesos Concursales son muy comunes, alcanzando el 2 % de la población de empresas activas. En los países del sur: España, Italia e Portugal esta tasa es muy inferior a 1 %.

EVOLUCIÓN DE LAS SOCIEDADES EN CONCURSO

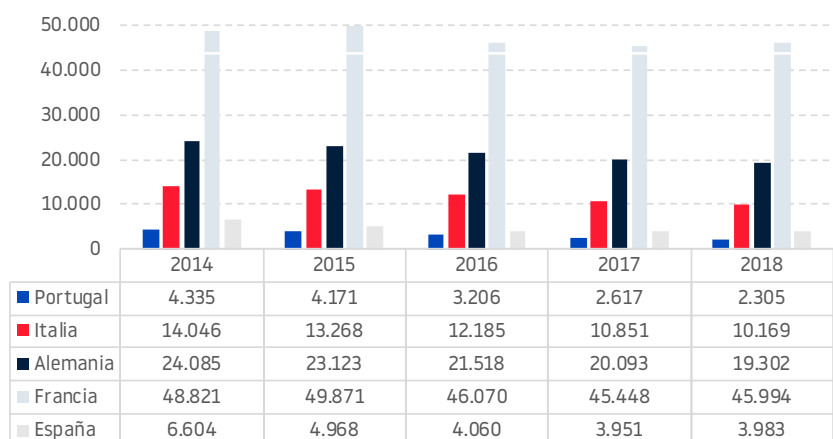

Sociedades en proceso concursal excluyendo Autónomos.

Fuentes: Informa D&B, Informa D&B Portugal, Altares, Cribis, Destatis

TABLA DE ACTIVIDADES CNAE 09

<b>AGRICULTURA</b>	01	• Agricultura, ganadería, caza y actividades de los servicios relacionados con las mismas		
	02	• Silvicultura y explotación forestal		
	03	• Pesca y acuicultura		
<b>INDUSTRIAS EXTRACTIVAS</b>	05	• Extracción de antracita, hulla y lignito		
	06	• Extracción de crudo de petróleo y gas natural		
	07	• Extracción de minerales metálicos		
	08	• Otras industrias extractivas		
	09	• Actividades de apoyo a las industrias extractivas		
<b>INDUSTRIA</b>	<b>Alimentación y bebidas</b>	10	• Industria de la alimentación	
		11	• Fabricación de bebidas	
	<b>Textil, confección y cuero</b>	13	• Industria textil	
		14	• Confección de prendas de vestir	
		15	• Industria del cuero y del calzado	
	<b>Química</b>	20	• Industria química	
		21	• Fabricación de productos farmacéuticos	
		22	• Fabricación de productos de caucho y plásticos	
	<b>Elementos de transporte</b>	29	• Fabricación de vehículos de motor, remolques y semirremolques	
		30	• Fabricación de otro material de transporte	
	<b>Otro tipo de industria</b>	23	• Fabricación de otros productos minerales no metálicos	
		24	• Metalurgia; fabricación de productos de hierro, acero y ferroaleaciones	
		25	• Fabricación de productos metálicos, excepto maquinaria y equipo	
		26	• Fabricación de productos informáticos, electrónicos y ópticos	
		27	• Fabricación de material y equipo eléctrico	
		28	• Fabricación de maquinaria y equipo n.c.o.p.	
		12	• Industria del tabaco	
		16	• Industria de la madera	
		17	• Industria del papel	
		18	• Artes gráficas y reproducción de soportes grabados	
		19	• Coquerías y refino de petróleo	
		31	• Fabricación de muebles	
		32	• Otras industrias manufactureras	
	33	• Reparación e instalación de maquinaria y equipo		
	<b>ENERGÍA</b>	35	• Suministro de energía eléctrica, gas, vapor y aire acondicionado	
		36	• Captación, depuración y distribución de agua	
		37	• Recogida y tratamiento de aguas residuales	
		38	• Valorización	
		39	• Descontaminación	
	<b>CONSTRUCCIÓN Y ACTIVIDADES INMOBILIARIAS</b>	<b>Actividades Inmobiliarias</b>	68	• Actividades inmobiliarias
			41	• Construcción de edificios
		<b>Construcción</b>	42	• Ingeniería civil
			43	• Actividades de construcción especializada
<b>COMERCIO</b>		<b>Venta y reparación de vehículos de motor y motocicletas</b>	45	• Venta y reparación de vehículos de motor y motocicletas
	<b>Comercio al por menor</b>	46	• Comercio al por menor e intermediarios, excepto vehículos de motor y motocicletas	
	<b>Comercio al por mayor</b>	47	• Comercio al por mayor, excepto de vehículos de motor y motocicletas	
<b>TRANSPORTES</b>	49	• Transporte terrestre y por tubería		
	50	• Transporte marítimo y por vías navegables interiores		
	51	• Transporte aéreo		
	52	• Almacenamiento y actividades anexas al transporte		
	53	• Actividades postales y de correos		

<b>HOSTELERÍA</b>		
<b>Servicios de alojamiento</b>	55	• Servicios de alojamiento
<b>Servicios de comidas y bebidas</b>	56	• Servicios de comidas y bebidas
<b>COMUNICACIONES</b>	58	• Edición
	59	• Actividades cinematográficas, de video y de programas de televisión grabación de sonido y edición musical
	60	• Actividades de programación y emisión de radio y televisión
	61	• Telecomunicaciones
	62	• Programación, consultoría y otras actividades relacionadas con la informática
	63	• Servicio de información
<b>INTERMEDIACIÓN FINANCIERA</b>	64	• Intermediación financiera, excepto seguros y fondos de pensiones
	65	• Seguros, reaseguros y fondos de pensiones, excepto Seguridad Social obligatoria
	66	• Actividades auxiliares a los servicios financieros y a los seguros
<b>SERVICIOS EMPRESARIALES</b>	69	• Actividades jurídicas y de contabilidad
	70	• Actividades de las sedes centrales; actividades de consultoría de gestión empresarial
	71	• Servicios técnicos de arquitectura e ingeniería; ensayos y análisis técnicos
	72	• Investigación y desarrollo
	73	• Publicidad y estudios de mercado
	74	• Otras actividades profesionales, científicas y técnicas
	75	• Actividades veterinarias
	77	• Actividades de alquiler
	78	• Actividades relacionadas con el empleo
	79	• Actividades de agencias de viajes, operadores turísticos y otros servicios de reservas y actividades relacionadas con los mismos
	80	• Actividades de seguridad e investigación
	81	• Servicios a edificios y actividades de jardinería
	82	• Actividades administrativas de oficina y otras actividades auxiliares a las empresas
<b>ADMINISTRACIÓN</b>	84	• Administración Pública y defensa; Seguridad Social obligatoria
<b>EDUCACIÓN</b>	85	• Educación
<b>SANIDAD</b>	86	• Actividades sanitarias
	87	• Asistencia en establecimientos residenciales
	88	• Actividades de servicios sociales sin alojamiento
<b>OTROS SERVICIOS</b>	90	• Actividades de creación, artísticas y espectáculos
	91	• Actividades de bibliotecas, archivos, museos y otras actividades culturales
	92	• Actividades de juegos de azar y apuestas
	93	• Actividades deportivas, recreativas y de entretenimiento
	94	• Actividades asociativas
	95	• Reparación de ordenadores, efectos personales y artículos de uso doméstico
	96	• Otros servicios personales
	97	• Actividades de los hogares como empleadores de personal doméstico
	98	• Actividades de los hogares como productores de bienes y servicios para uso propio
	99	• Actividades de organizaciones y organismos extraterritoriales

Este estudio ha sido realizado por la Dirección de Estudios de Informa D&B.  
Los datos proceden de la base de datos de Informa D&B.

## **SOBRE INFORMA D&B**

Informa D&B (filial de CESCE) es la compañía líder en el suministro de Información Comercial, Financiera, Sectorial y de Marketing, con una facturación consolidada de 90,5 millones de euros en 2018. Fue la 1ª base de datos española de información comercial y financiera en conseguir el certificado de calidad ISO 9001. En la actualidad cuenta también con las certificaciones ISO 14001 y 27001.

Desde sus comienzos en 1992, la base de datos de INFORMA se ha alimentado de múltiples fuentes de información, públicas y privadas, como el BORME (Boletín Oficial del Registro Mercantil), Depósitos de cuentas oficiales, BOE (Boletín Oficial del Estado), BOP (Boletines Oficiales Provinciales y de CC. AA.), prensa nacional y regional, investigaciones ad hoc y publicaciones diversas.

La base de datos nacional de INFORMA contiene:

- 6,8 millones de agentes económicos nacionales;
- 3,4 millones de empresas y autónomos activos con *rating*;
- más de 15,8 millones de balances de empresas;
- más de 15,5 millones de administradores y cargos funcionales;
- más de 2,7 millones de vinculaciones societarias;
- más de 150.000 datos actualizados diariamente.

El liderazgo de INFORMA se reafirma en 2004 tras absorber el negocio en España y Portugal de la multinacional Dun&Bradstreet. Desde entonces forma parte de la mayor red de información de empresas del mundo: la D&B Worldwide Network, y como tal, ofrece acceso a la información on-line de más de 350 millones de empresas de todo el mundo.

La base de datos de INFORMA es la más utilizada de España con más de 3 millones de usuarios a través de sus marcas: Informa, elInforma y DBK. Además, el 89 % de las empresas del IBEX 35 y más del 95 % de las entidades financieras son clientes activos de INFORMA.

## **OTROS ESTUDIOS REALIZADOS POR INFORMA D&B:**

- Estudio de demografía empresarial. Serie mensual disponible desde abril de 2009.
- Estudio de concursos. Serie mensual disponible desde abril de 2009.
- Comportamiento de pagos de las empresas españolas y europeas. Serie trimestral disponible desde el segundo trimestre de 2010.
- Presencia de las mujeres en la empresa española. Serie anual disponible desde 2009.
- Empresas gacela y de alto crecimiento. Serie anual disponible desde 2012.



## **INFORMA D&B S.A.U. (S.M.E.)**

Avda. de la Industria, 32  
28108 Alcobendas (Madrid)  
[www.informa.es](http://www.informa.es)

Servicio de Atención al Cliente  
[clientes@informa.es](mailto:clientes@informa.es)  
902 176 076

## **CONTACTOS PRENSA:**

María Asarta  
[masarta@informa.es](mailto:masarta@informa.es)  
Tel.: 91 490 64 65

María Álvarez  
[malvarez@informa.es](mailto:malvarez@informa.es)  
Tel.: 91 661 71 19