



INFORMA

COMPORTAMIENTO DE PAGOS DE LAS EMPRESAS DEL SECTOR ADMINISTRACIÓN

Mayo 2016

CONTENIDO

- 2 Resumen Ejecutivo
- 3 Evolución de los Comportamientos de Pago por sector 2010-2016
- 5 Tramos de pago del sector Administración y media sectores
- 6 Comparativa europea
- 7 Anexos



RESUMEN EJECUTIVO

Los pagos de la **Administración** a sus proveedores son tradicionalmente dilatados pero la crisis amplió el fenómeno, conllevando dificultades para numerosas empresas. Nuestro estudio muestra que el Retraso Medio de Pago de la **Administración** disminuyó a partir de 2012, pero repuntó a partir de 2015 hasta la fecha. A pesar de este aumento, el conjunto de las empresas española estudiadas presenta una mejora del periodo medio de pagos y alcanzó una cifra mínima durante el último trimestre.

Desde el inicio de este estudio en 2010, el sector de la **Administración** siempre tuvo un Retraso Medio de Pago mayor que el de los demás sectores, superado puntualmente por **Hostelería** o **Construcción y Actividades Inmobiliarias**.

Durante el primer trimestre de 2017, el Retraso Medio de Pago de la **Administración** se situó en 24,68 días, mientras que el del conjunto de sectores fue de 12,25 días. En ese mismo

periodo, el sector **Administración** pagó puntualmente en un 18,56% de los casos, frente a un 51,85% para las empresas de otros sectores.

Analizando los datos de comportamiento de pagos europeos, podemos ver que el sector **Administración** español se situó durante el primer trimestre de 2017 en penúltimo lugar, por delante de Italia, con un retraso medio de 47,64 días, y por detrás de Portugal, con 20,50 días.

EVOLUCIÓN DE LOS COMPORTAMIENTOS DE PAGO POR SECTOR: 2010-2017

Administración es el sector que pagó con más retraso respecto a la media desde 2010 hasta 2017, solo superado de forma puntual por **Hostelería** o **Construcción y Actividades Inmobiliarias**.

2012, fecha en la cual el gobierno inició mecanismos extraordinarios de pagos a proveedores. Sin embargo, podemos observar una subida a partir de finales de 2016, mientras que el conjunto de sectores siguió disminuyendo.

Podemos notar una disminución del Retraso Medio de Pago a partir de

EVOLUCIÓN DEL RETRASO MEDIO DE PAGO POR SECTOR (DÍAS)

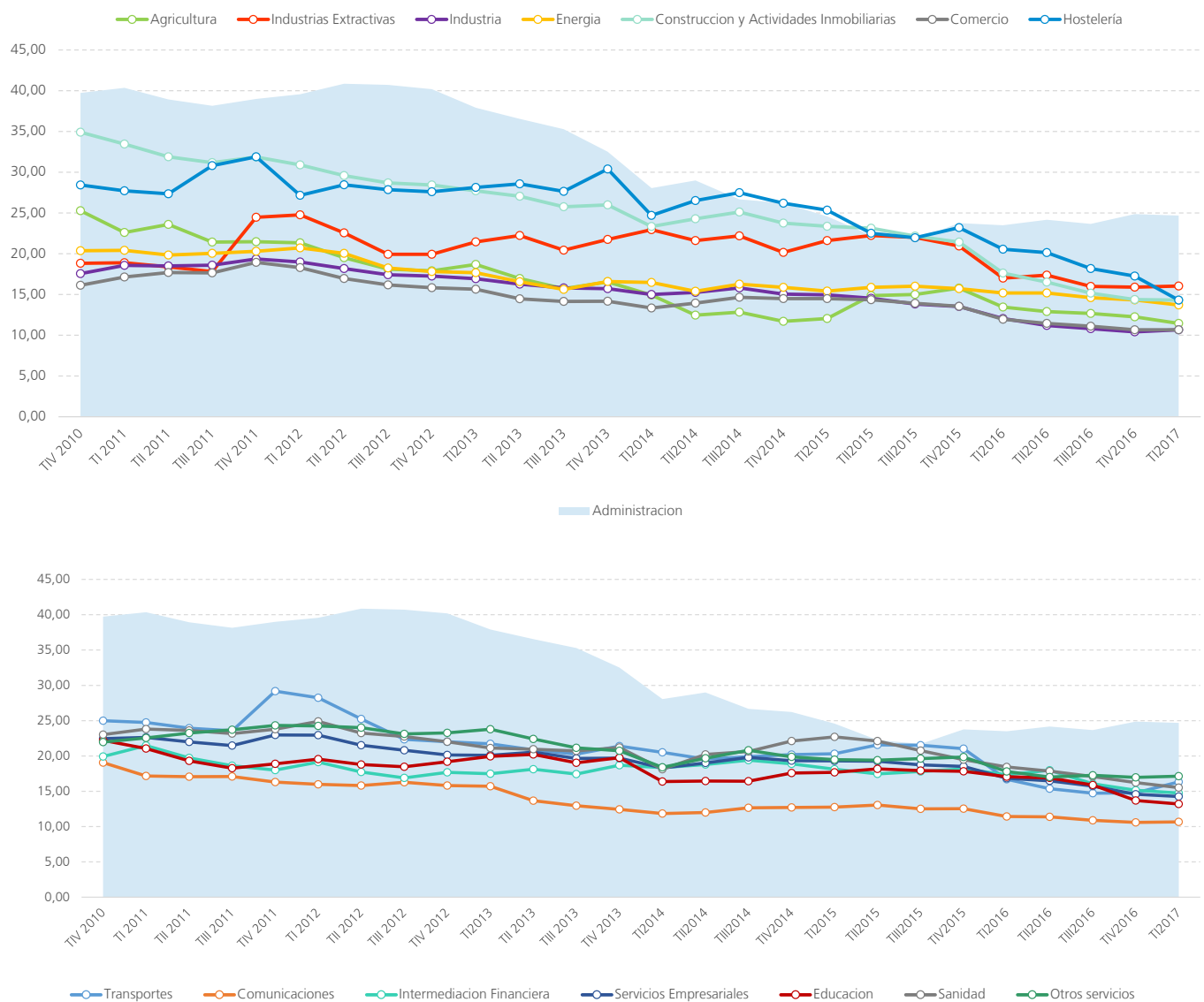

EVOLUCIÓN SECTOR ADMINISTRACIÓN RESPECTO A LA MEDIA DE TODOS LOS SECTORES

Los pagos de la **Administración** llegaron a su máximo en el segundo trimestre 2012, con 40,86 días de retraso. A partir de esta fecha, que se corresponde con el inicio del primer plan de pagos a proveedores iniciado por el gobierno, se puede observar una bajada importante (-19,16 días) hasta llegar a su mínimo durante el tercer trimestre de 2015. Desde entonces, el Retraso Medio de Pago de la

Administración mantiene una tendencia alcista, con un aumento de 2,98 días.

Durante los seis últimos años, el Retraso Medio de Pago del conjunto de sectores también disminuyó, pasando de 20,87 días a 12,25 días durante el último trimestre, es decir, una reducción de 8,62 días.

Desde el tercer trimestre de 2014, el Retraso Medio de Pago disminuyó constantemente hasta llegar a una cifra de 12,25 días, mínima histórica.

Durante el primer trimestre de 2017, el Retraso Medio de Pago de la **Administración** se situó 12,43 días por encima de la media nacional de 12,25 días.

EVOLUCIÓN DEL RETRASO MEDIO DE PAGO EN ADMINISTRACIÓN Y MEDIA SECTORES

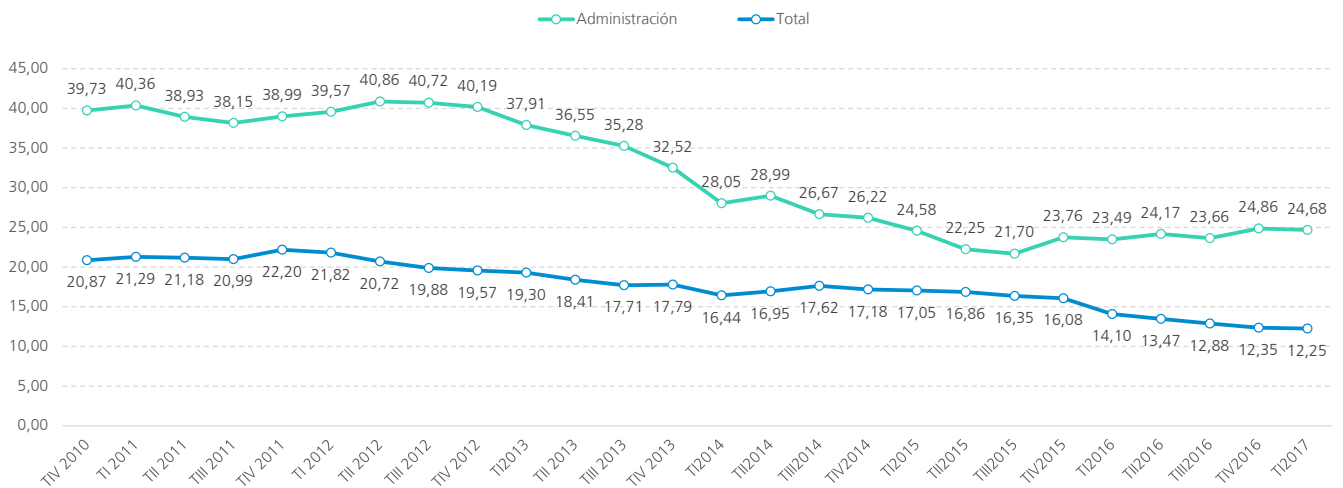

TRAMOS DE PAGO SECTOR ADMINISTRACIÓN Y MEDIA SECTORES, PRIMER TRIMESTRE 2017

La gran diferencia entre el comportamiento de pagos de la **Administración** y el del conjunto de sectores también puede apreciarse a través de los plazos de pagos: durante el primer trimestre de 2017, las entidades de la **Administración** pagaron

puntualmente en el 18,56% de los casos, frente al 51,54% del conjunto de sectores.

La proporción de pagos a más de 90 días subió al 6,05% para la **Administración**, frente al 3,74% del conjunto de sectores.

REPARTO POR TRAMOS DE PAGO

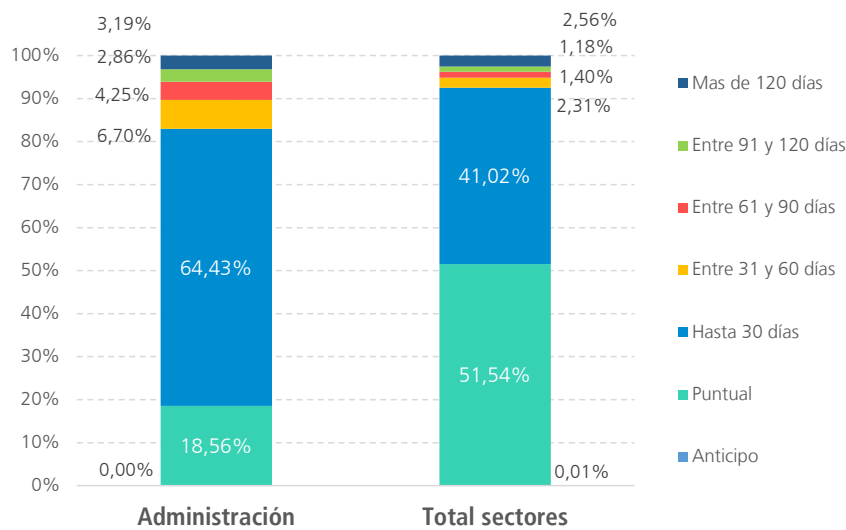

METODOLOGÍA

INFORMA D&B, a través de su Programa DunTrade® ha constituido una base de datos única, formada por más de 1.600.000 experiencias de pagos correspondiendo a más de 400.000 empresas en España

El Programa DunTrade® es único en el mundo, desde hace 45 años en EE.UU. y 25 en Europa, utiliza datos de la contabilidad

de miles de empresas y analiza los retrasos de pago frente a las condiciones pactadas.

El programa DunTrade® consiste en el intercambio de información, entre la base de datos de DunTrade® de INFORMA D&B y la empresa participante, sobre el comportamiento de pagos de clientes de dicha empresa, de manera totalmente gratuita y confidencial por ambas partes.

Estas experiencias de pagos están constituidas por los datos de identificación de los clientes y por las transacciones realizadas cada mes, que incluye información de las facturas pendientes de los clientes: vencidas y no cobradas y pendientes de vencimiento.

COMPARATIVA EUROPEA

El Retraso Medio de Pago de la **Administración** en España ocupó durante el primer trimestre de 2017 el penúltimo puesto de los 8 países analizados, con una media de 24,68 días, por delante de Italia (47,64 días) y detrás de Portugal (20,50 días). Sin embargo, el

Retraso Medio de Pago español durante este periodo, 12,25 días, se situó en la tercera posición, detrás de Países Bajos y Bélgica.

El Retraso Medio de Pagos de la Administración fue superior a la media del

país en Países Bajos, Reino Unido, España e Italia. En cambio, la **Administración** paga con un retraso inferior a la media de sectores en Irlanda, Bélgica, Francia y Portugal.



TABLA DE ACTIVIDADES CNAE 2009.

| | | |
|----------------------------------------------------------------|----|-------------------------------------------------------------------------------------------|
| AGRICULTURA | 01 | • Agricultura, ganadería, caza y actividades de los servicios relacionados con las mismas |
| | 02 | • Silvicultura y explotación forestal |
| | 03 | • Pesca y acuicultura |
| INDUSTRIAS EXTRACTIVAS | 05 | • Extracción de antracita, hulla y lignito |
| | 06 | • Extracción de crudo de petróleo y gas natural |
| | 07 | • Extracción de minerales metálicos |
| | 08 | • Otras industrias extractivas |
| | 09 | • Actividades de apoyo a las industrias extractivas |
| INDUSTRIA | | |
| Alimentación y bebidas | 10 | • Industria de la alimentación |
| | 11 | • Fabricación de bebidas |
| Textil, confección Cuero | 13 | • Industria textil |
| | 14 | • Confección de prendas de vestir |
| | 15 | • Industria del cuero y del calzado |
| Química | 20 | • Industria química |
| | 21 | • Fabricación de productos farmacéuticos |
| | 22 | • Fabricación de productos de caucho y plásticos |
| Elementos de transporte | 29 | • Fabricación de vehículos de motor, remolques y semirremolques |
| | 30 | • Fabricación de otro material de transporte |
| Otro tipo de industria | 23 | • Fabricación de otros productos minerales no metálicos |
| | 24 | • Metalurgia; fabricación de productos de hierro, acero y ferroaleaciones |
| | 25 | • Fabricación de productos metálicos, excepto maquinaria y equipo |
| | 26 | • Fabricación de productos informáticos, electrónicos y ópticos |
| | 27 | • Fabricación de material y equipo eléctrico |
| | 28 | • Fabricación de maquinaria y equipo n.c.o.p. |
| | 12 | • Industria del tabaco |
| | 16 | • Industria de la madera |
| | 17 | • Industria del papel |
| | 18 | • Artes gráficas y reproducción de soportes grabados |
| | 19 | • Coquerías y refino de petróleo |
| | 31 | • Fabricación de muebles |
| | 32 | • Otras industrias manufactureras |
| | 33 | • Reparación e instalación de maquinaria y equipo |
| ENERGÍA | 35 | • Suministro de energía eléctrica, gas, vapor y aire acondicionado |
| | 36 | • Captación, depuración y distribución de agua |
| | 37 | • Recogida y tratamiento de aguas residuales |
| | 38 | • Valorización |
| | 39 | • Descontaminación |
| CONSTRUCCIÓN Y ACTIVIDADES INMOBILIARIAS | | |
| Actividades Inmobiliarias | 68 | • Actividades inmobiliarias |
| | 41 | • Construcción de edificios |
| Construcción | 42 | • Ingeniería civil |
| | 43 | • Actividades de construcción especializada |
| COMERCIO | | |
| Venta y reparación de vehículos de motor y motocicletas | 45 | • Venta y reparación de vehículos de motor y motocicletas |
| Comercio al por menor | 46 | • Comercio al por mayor e intermediarios, excepto vehículos de motor y motocicletas |
| Comercio al por mayor | 47 | • Comercio al por menor, excepto de vehículos de motor y motocicletas |
| TRANSPORTES | 49 | • Transporte terrestre y por tubería |
| | 50 | • Transporte marítimo y por vías navegables interiores |
| | 51 | • Transporte aéreo |
| | 52 | • Almacenamiento y actividades anexas al transporte |
| | 53 | • Actividades postales y de correos |
| HOSTELERÍA | | |
| Servicios de alojamiento | 55 | • Servicios de alojamiento |
| Servicios de comidas y bebidas | 56 | • Servicios de comidas y bebidas |

| | | |
|----------------------------------|-----------------------|------------------------------------------------------------------------------------------------------------------------------------|
| COMUNICACIONES | 58 | • Edición |
| | 59 | • Actividades cinematográficas, de video y de programas de televisión grabación de sonido y edición musical |
| | 60 | • Actividades de programación y emisión de radio y televisión |
| | 61 | • Telecomunicaciones |
| | 62 | • Programación, consultoría y otras actividades relacionadas con la informática |
| | 63 | • Servicio de información |
| INTERMEDIACIÓN FINANCIERA | 64 | • Intermediación financiera, excepto seguros y fondos de pensiones |
| | 65 | • Seguros, reaseguros y fondos de pensiones, excepto Seguridad Social obligatoria |
| | 66 | • Actividades auxiliares a los servicios financieros y a los seguros |
| SERVICIOS EMPRESARIALES | 69 | • Actividades jurídicas y de contabilidad |
| | 70 | • Actividades de las sedes centrales; actividades de consultoría de gestión empresarial |
| | 71 | • Servicios técnicos de arquitectura e ingeniería; ensayos y análisis técnicos |
| | 72 | • Investigación y desarrollo |
| | 73 | • Publicidad y estudios de mercado |
| | 74 | • Otras actividades profesionales, científicas y técnicas |
| | 75 | • Actividades veterinarias |
| | 77 | • Actividades de alquiler |
| | 78 | • Actividades relacionadas con el empleo |
| | 79 | • Actividades de agencias de viajes, operadores turísticos y otros servicios de reservas y actividades relacionados con los mismos |
| | 80 | • Actividades de seguridad e investigación |
| | 81 | • Servicios a edificios y actividades de jardinería |
| | 82 | • Actividades administrativas de oficina y otras actividades auxiliares a las empresas |
| | ADMINISTRACIÓN | 84 |
| EDUCACIÓN | 85 | • Educación |
| SANIDAD | 86 | • Actividades sanitarias |
| | 87 | • Asistencia en establecimientos residenciales |
| | 88 | • Actividades de servicios sociales sin alojamiento |
| OTROS SERVICIOS | 90 | • Actividades de creación, artísticas y espectáculos |
| | 91 | • Actividades de bibliotecas, archivos, museos y otras actividades culturales |
| | 92 | • Actividades de juegos de azar y apuestas |
| | 93 | • Actividades deportivas, recreativas y de entretenimiento |
| | 94 | • Actividades asociativas |
| | 95 | • Reparación de ordenadores, efectos personales y artículos de uso doméstico |
| | 96 | • Otros servicios personales |
| | 97 | • Actividades de los hogares como empleadores de personal doméstico |
| | 98 | • Actividades de los hogares como productores de bienes y servicios para uso propio |
| | 99 | • Actividades de organizaciones y organismos extraterritoriales |

Este estudio ha sido realizado por la Dirección de Estudios de INFORMA D&B.
Los datos proceden de la base de datos de INFORMA D&B.

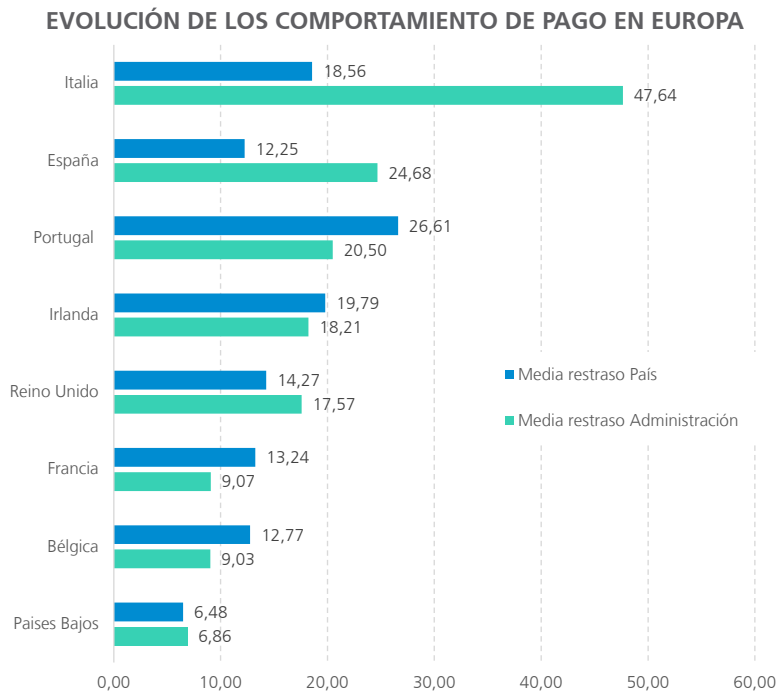
SOBRE INFORMA D&B.

INFORMA D&B (filial de CESCE) es la compañía líder en el suministro de Información Comercial, Financiera, Sectorial y de Marketing, con una facturación consolidada de 95 millones de € en 2016. Fue la 1ª base de datos española de información comercial y financiera en conseguir el certificado de calidad AENOR, contando actualmente con esta certificación según las normas ISO 9001 y 14001.

Desde sus comienzos en 1992, la base de datos de INFORMA se ha alimentado de múltiples fuentes de información, públicas y privadas, como el Boletín Oficial del Registro Mercantil, Depósitos de Cuentas Oficiales, BOE (Boletín Oficial del Estado), Boletines Oficiales Provinciales y de CC.AA., Prensa nacional y regional, Investigaciones ad hoc y Publicaciones Diversas.

La base de datos nacional de INFORMA contiene:

- 6,6 millones de agentes económicos nacionales.
- 3,4 millones de empresas y autónomos activos con rating.
- Más de 14 millones de balances de empresas.
- Más de 14,4 millones de cargos de administradores.
- Más de 2,6 millones de vinculaciones societarias.
- Más de 150.000 datos actualizados diariamente.

El liderazgo de INFORMA se reafirma en 2004 tras absorber el negocio en España y Portugal de la multinacional Dun&Bradstreet. Desde entonces forma parte de la mayor red de información de empresas del mundo: la D&B Worldwide Network, y como tal, ofrece acceso a la información on-line de 270 millones de empresas de todo el mundo.

La base de datos de INFORMA es la más utilizada de España con más de 3 millones de usuarios a través de sus marcas: Informa, e-Infoma y DBK. Además, el 89% de las empresas del Ibex-35 y más del 95% de las entidades financieras son clientes activos de INFORMA.

OTROS ESTUDIOS REALIZADOS POR INFORMA D&B:

🔗 **Estudio de demografía empresarial.** Serie mensual disponible desde abril de 2009.

🔗 **Estudio de Concursos.** Serie mensual disponible desde abril de 2009.

🔗 **Comportamiento de pagos de las empresas españolas y europeas.** Serie trimestral disponible desde el segundo trimestre de 2010.

🔗 **Las mujeres en los consejos de administración y organismos de decisión de las empresas españolas.** Serie anual disponible desde 2009.

🔗 **Empresas "Gacela" y de Alto Crecimiento.** Serie anual disponible desde 2012.



INFORMA D&B, S.A

Avda. de la Industria, 32
28108 Alcobendas (Madrid)
www.informa.es

Servicio de Atención al Cliente
clientes@informa.es
902 176 076

INFORMA D&B

María Álvarez
malvarez@informa.es
Tel.: 91 661 71 19

SC Comunicación

María Asarta
maria@sccomunicacion.es
Tel.: 91 575 45 05