

# Impacto del COVID en cartera

EMPRESA: Nombre Cliente S.A.

Junio 2020

## Impacto del COVID en cartera

### Análisis de la cartera de clientes / proveedores

FECHA: 16-06-2020  
EMPRESA

NOMBRE CLIENTE S.A.

#### Objetivo del informe IMPACTO DEL COVID EN CARTERA - Análisis de la cartera de clientes / proveedores:

Identificar qué clientes o proveedores pertenecen a sectores afectados en mayor o menor medida por la crisis causada por la pandemia de COVID-19 y, según el grado de impacto, agrupar las empresas de la cartera por nivel de riesgo de fallo; permitiendo así que cada compañía evalúe el grado de exposición de su cartera de clientes / proveedores al impacto del COVID-19.

La situación causada por la pandemia de COVID-19 desencadenó una serie de efectos macro y microeconómicos en todo el tejido empresarial español. Basado en un análisis cualitativo de los impactos en cada uno de los sectores de actividad económica, INFORMA D&B ha desarrollado un indicador de Impacto Sectorial que permite clasificar el grado de exposición al riesgo de cada sector y, en consecuencia, de cada empresa.

Procedemos a clasificar las 605 actividades económicas del CNAE por nivel de impacto: **FUERTE**, **SIGNIFICATIVO** o **MODERADO**.

Los diferentes códigos CNAE se agruparon posteriormente en 25 subsectores y estos, a su vez, en 15 sectores principales de actividad económica, agrupaciones desarrolladas por INFORMA D&B.



Impacto	CNAE (4 dígitos)		
Fuerte	138	22,81%	
Significativo	318	52,56%	
Moderado	149	24,63%	
Total	605		

El 22,81% de los CNAE (Clasificación Nacional de Actividades Económicas) se clasificaron con el nivel de impacto **FUERTE** (138 CNAE), cubriendo 1.080.000 agentes económicos de nuestra base de datos.

#### Tejido empresarial en España

Más de la mitad de las actividades han sufrido un impacto de forma significativa...

Distribución del número de actividades (CNAE) por nivel de Impacto Sectorial

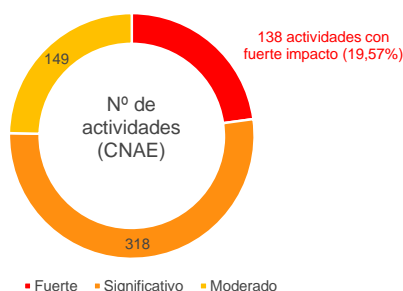

...teniendo así un fuerte impacto en el tejido empresarial

Distribución de los agentes económicos activos por nivel de Impacto Sectorial

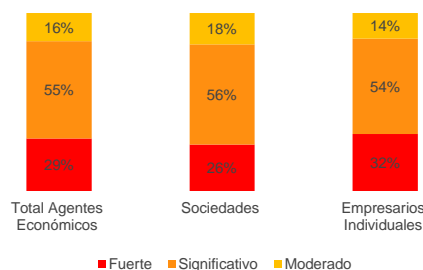

#### Número de agentes económicos activos por sector agregado y nivel de impacto

Distribución del número de agentes económicos activos por sector de actividad y su respectivo impacto

Sector	Nº Agentes Económicos (Miles)	Empresarios Individuales (%)
Agricultura	77	40%
Industrias extractivas	3	18%
Industria	211	45%
Energía	45	37%
Construcción y actividades inmobiliarias	958	66%
Comercio	815	62%
Transportes	202	77%
Hostelería	333	62%
Comunicaciones	66	24%
Intermediación financiera	54	5%
Servicios empresariales	339	28%
Administración	15	0%
Educación	84	42%
Sanidad	53	19%
Otros servicios	241	56%

Dado el elevado nivel de incertidumbre sobre los efectos y la duración de la situación actual y a la consecuente dificultad de realización de previsiones, recomendamos que los indicadores y las conclusiones de este análisis sean considerados con prudencia.

#### Cartera de clientes / proveedores

**15,42%** de su cartera de clientes se encuentra en actividades económicas clasificadas como de impacto fuerte.  
1.012 Clientes  
2.162.413,32 € de Facturación

# Impacto del COVID en cartera

## Análisis de la cartera de clientes / proveedores

FECHA: 16-06-2020  
EMPRESA

NOMBRE CLIENTE S.A.

### Análisis de la cartera de clientes / proveedores

Estudio de NIF	Total Registros de la Cartera			
	N.º	%	Facturación	%
NIF Localizado	7.112	95,35%	24.516.900,75 €	86,58%
NIF no en BB.DD <sup>1</sup>	347	4,65%	3.800.902,62 €	13,42%
<b>Total</b>	<b>7.459</b>	<b>100,00%</b>	<b>28.317.803,37 €</b>	<b>100,00%</b>

<sup>1</sup> Empresas extranjeras, NIF incorrectos y Autónomos no vigentes

Naturaleza de la Actividad	Empresas de la cartera por ámbito productivo			
	N.º	%	Facturación	%
Sector Privado	6.764	95,11%	22.481.971,88 €	91,70%
Sector Público	118	1,66%	1.077.441,52 €	4,39%
Sector Social	230	3,23%	957.487,35 €	3,91%
<b>Total</b>	<b>7.112</b>	<b>100,00%</b>	<b>24.516.900,75 €</b>	<b>100,00%</b>

Naturaleza de la Actividad	Empresas activas de la cartera por ámbito productivo <sup>2</sup>			
	N.º	%	Facturación	%
Sector Privado	6.338	96,56%	21.322.039,22 €	93,87%
Sector Público	44	0,67%	583.908,39 €	2,57%
Sector Social	182	2,77%	808.827,25 €	3,56%
<b>Total</b>	<b>6.564</b>	<b>100,00%</b>	<b>22.714.774,86 €</b>	<b>100,00%</b>

<sup>2</sup> No participan en el estudio las empresas que están en situación de Concurso, Disolución, Extinción, Cierre de hoja de registral e Inactividad, así como aquellas con actividades que por sus particularidades han quedado fuera del estudio de impacto sectorial, en concreto, Administraciones Públicas, Holdings y Asociaciones no mercantiles.

Naturaleza de la Actividad	Distribución del impacto sectorial en la cartera por n.º de clientes y facturación			
	N.º	%	Facturación	%
Fuerte	1.012	15,42%	2.162.413,32 €	9,52%
Significativo	4.217	64,24%	15.755.863,08 €	69,36%
Moderado	1.335	20,34%	4.796.498,46 €	21,12%
<b>Total</b>	<b>6.564</b>	<b>100,00%</b>	<b>22.714.774,86 €</b>	<b>100,00%</b>

## Impacto Sectorial y Rating de INFORMA

Nivel de impacto	Impacto Sectorial	
	N.º	%
Fuerte	1.012	15,42%
Significativo	4.217	64,24%
Moderado	1.335	20,34%
	<b>6.564</b>	<b>100,00%</b>

Distribución de la cartera por Impacto Sectorial y tramo Rating INFORMA <sup>3</sup>				
Riesgo Bajo	Riesgo Medio-Bajo	Riesgo Medio-Alto	Riesgo Alto	Sin Calificación
132	588	224	46	22
623	2.127	890	199	378
271	757	241	33	33
<b>1.026</b>	<b>3.472</b>	<b>1.355</b>	<b>278</b>	<b>433</b>

Nivel de impacto	Impacto Sectorial	
	N.º	%
Fuerte	2.162.413,32 €	9,52%
Significativo	15.755.863,08 €	69,36%
Moderado	4.796.498,46 €	21,12%
	<b>22.714.774,86 €</b>	<b>100,00%</b>

Distribución de la facturación por Impacto Sectorial y tramo Rating INFORMA <sup>3</sup>				
Riesgo Bajo	Riesgo Medio-Bajo	Riesgo Medio-Alto	Riesgo Alto	Sin Calificación
185.697,74 €	1.396.471,97 €	444.534,38 €	28.360,67 €	10.348,56 €
1.620.942,75 €	5.222.437,85 €	1.993.241,60 €	267.882,73 €	6.651.358,15 €
1.079.002,22 €	2.893.584,96 €	598.989,49 €	28.457,50 €	196.464,29 €
<b>2.885.642,71 €</b>	<b>9.512.494,78 €</b>	<b>303.676,47 €</b>	<b>324.700,90 €</b>	<b>6.955.171,00 €</b>

<sup>3</sup> INFORMA califica sociedades mercantiles, cooperativas, comunidades de bienes y autónomos que ejerzan actividades distintas a financieras, holdins y seguros.

Las empresas con menor riesgo de cese tienen más probabilidades de resistir el impacto de la situación actual.

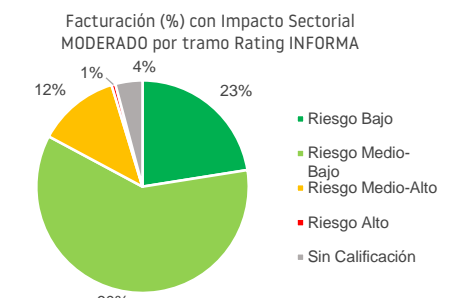
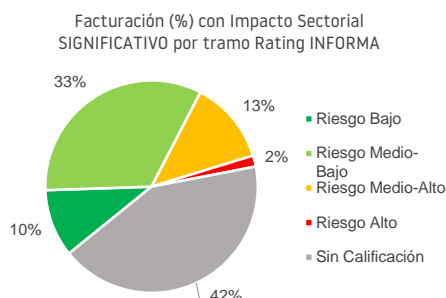
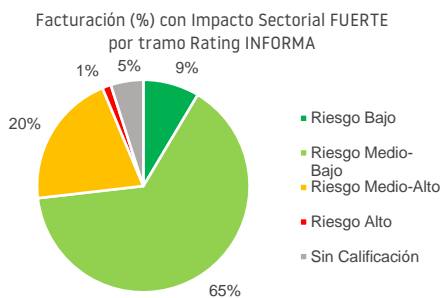
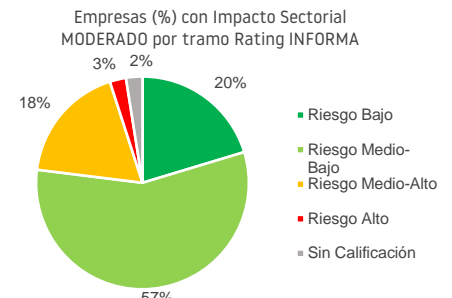
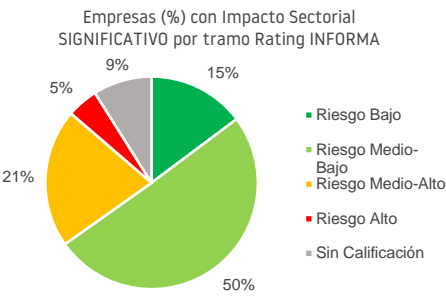
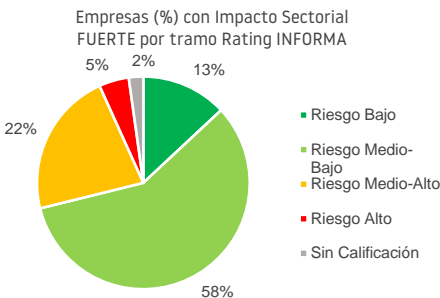

## Impacto del COVID en cartera

### Análisis de la cartera de clientes / proveedores

FECHA: 16-06-2020

EMPRESA

NOMBRE CLIENTE S.A.

### Impacto Sectorial y Score de Liquidez

Impacto Sectorial

Nivel de impacto	N.º	%
Fuerte	1.012	15,42%
Significativo	4.217	64,24%
Moderado	1.335	20,34%
<b>Total</b>	<b>6.564</b>	<b>100,00%</b>

Distribución de la cartera por Impacto Sectorial y tramo Score de Liquidez<sup>4</sup>

	Baja	Moderada-Baja	Moderada	Moderada-Alta	Alta	Sin Calificación
Fuerte	24	280	515	107	54	32
Significativo	137	1.090	2.011	393	193	393
Moderado	89	399	647	109	48	43
<b>Total</b>	<b>250</b>	<b>1.769</b>	<b>3.173</b>	<b>609</b>	<b>295</b>	<b>468</b>

<sup>4</sup> INFORMA califica sociedades mercantiles y cooperativas que ejerzan actividades distintas a financieras, holdings y seguros.

El Score de Liquidez mide la probabilidad de que una entidad se retrase en un porcentaje significativo de sus pagos.

Empresas (%) con Impacto Sectorial FUERTE por tramo Score de Liquidez

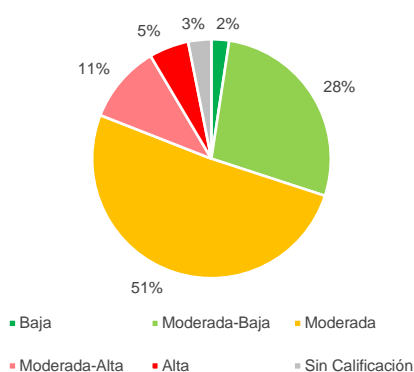

Empresas (%) con Impacto Sectorial SIGNIFICATIVO por tramo Score de Liquidez

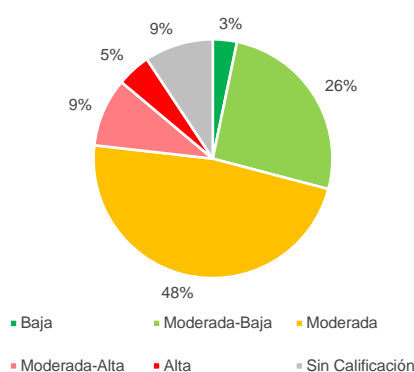

Empresas (%) con Impacto Sectorial MODERADO por tramo Score de Liquidez

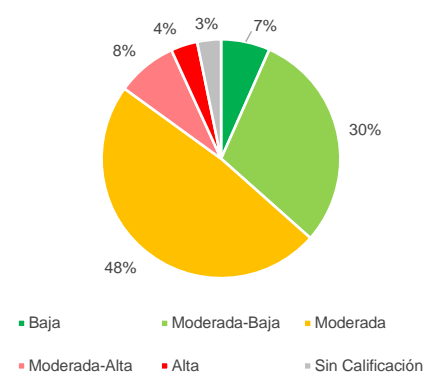

### Impacto Sectorial e INFORMA Data Insight Tamaño Empresa

Impacto Sectorial

Nivel de impacto	N.º	%
Fuerte	1.012	15,42%
Significativo	4.217	64,24%
Moderado	1.335	20,34%
<b>Total</b>	<b>6.564</b>	<b>100,00%</b>

Distribución de la cartera por Impacto Sectorial e INFORMA Data Insight Tamaño Empresa

	Microempresa	Pequeña	Mediana	Grande	No Aplicable	Sin Dato
Fuerte	188	318	216	268	3	19
Significativo	945	1.422	830	900	42	78
Moderado	319	334	305	353	4	20
<b>Total</b>	<b>1.452</b>	<b>2.074</b>	<b>1.351</b>	<b>1.521</b>	<b>49</b>	<b>117</b>

El Data Insight de Tamaño Empresa es un dato de valor añadido exclusivo de INFORMA, que cataloga el tamaño de la empresa según la Recomendación de la Comisión 2003/361/CE de 6 de mayo de 2003.

Impacto Sectorial FUERTE según Tamaño Empresa

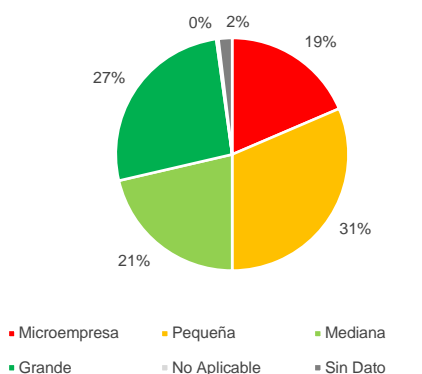

Impacto Sectorial SIGNIFICATIVO según Tamaño Empresa

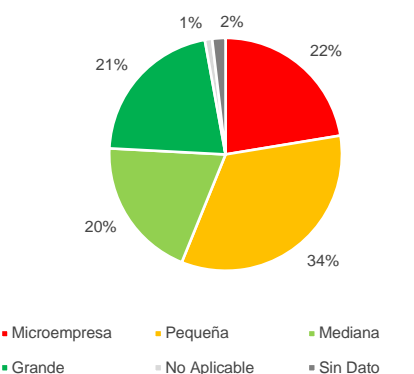

Impacto Sectorial MODERADO según Tamaño Empresa

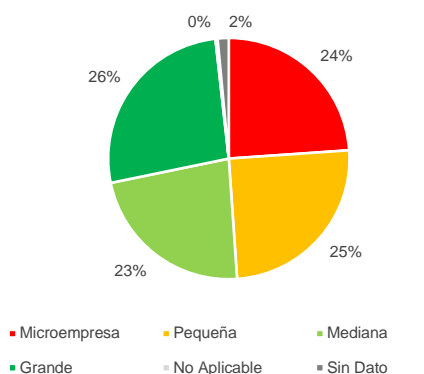

Los Modelos de Evaluación del Riesgo de Informa D&B se basan en el análisis estadístico de la información recopilada en nuestra base de datos de acuerdo con las metodologías estadísticas más avanzadas. Incluyen información financiera, demográfica, de comportamiento de pago, información de incidentes y actividades. La alta capacidad para discriminar correctamente a las entidades evaluadas, de acuerdo con el grado de riesgo respectivo, permite segmentar rigurosamente el riesgo de crédito comercial de las empresas.

## Impacto del COVID en cartera

### Análisis de la cartera de clientes / proveedores

FECHA: 16-06-2020

EMPRESA

NOMBRE CLIENTE S.A.

### Impacto Sectorial e INFORMA Data Insight Índice de Resiliencia

Impacto Sectorial	
Nivel de impacto	
Fuerte	1.012 15,42%
Significativo	4.217 64,24%
Moderado	1.335 20,34%
	<b>6.564 100,00%</b>

Distribución de la cartera por Impacto Sectorial e INFORMA Data Insight Índice de Resiliencia <sup>5</sup>						
Mínimo	Reducido	Medio	Medio-Alto	Elevado	Sin Dato	
13	106	297	379	151	66	
40	319	1.098	1.550	684	526	
20	89	429	505	194	98	
<b>73</b>	<b>514</b>	<b>1.824</b>	<b>2.434</b>	<b>1.029</b>	<b>690</b>	

<sup>5</sup> INFORMA calcula el Índice de Resiliencia para empresas que tienen disponible información financiera con una antigüedad no superior a 36 meses.

El Data Insight Índice de Resiliencia mide la capacidad de hacer frente a una situación excepcional, y no prevista, con impacto significativo en el proceso productivo y/o comercial de la entidad.

Empresas (%) con Impacto Sectorial FUERTE según Índice de Resiliencia

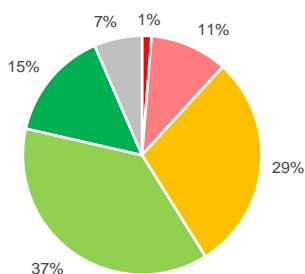

■ Mínimo ■ Reducido ■ Medio  
■ Medio-Alto ■ Elevado ■ Sin Dato

Empresas (%) con Impacto Sectorial SIGNIFICATIVO según índice de Resiliencia

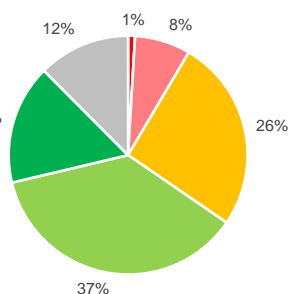

■ Mínimo ■ Reducido ■ Medio  
■ Medio-Alto ■ Elevado ■ Sin Dato

Empresas (%) con Impacto Sectorial MODERADO según índice de Resiliencia

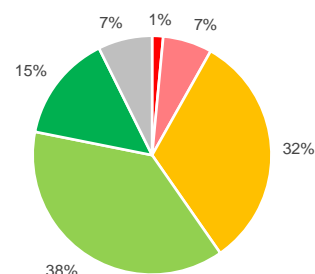

■ Mínimo ■ Reducido ■ Medio  
■ Medio-Alto ■ Elevado ■ Sin Dato

### Impacto Sectorial y Paydex

Impacto Sectorial	
Nivel de impacto	
Fuerte	1.012 15,42%
Significativo	4.217 64,24%
Moderado	1.335 20,34%
	<b>6.564 100,00%</b>

Distribución de la cartera por Impacto Sectorial y Paydex <sup>6</sup>					
Puntual o antes de vencimiento	1-30 días de demora	31-60 días de demora	61-90 días de demora	Más de 90 días de demora	Sin Dato
261	548	25	9	6	163
1.132	2.201	70	40	37	737
335	637	26	8	12	317
<b>1.728</b>	<b>3.386</b>	<b>121</b>	<b>57</b>	<b>55</b>	<b>1.217</b>

<sup>6</sup> Para calcular el tramo de demora de una empresa es necesario que existan, al menos, tres experiencias de pago pertenecientes a esa empresa.

El código Paydex es un indicador del comportamiento de pagos de una empresa exclusivo de INFORMA D&B, calculado a través de las experiencias sobre pagos reales de la empresa aportadas por los participantes en el programa que tienen relaciones comerciales con dicha empresa, y que permite conocer si esta paga puntualmente o con demora.

Impacto Sectorial FUERTE según Paydex

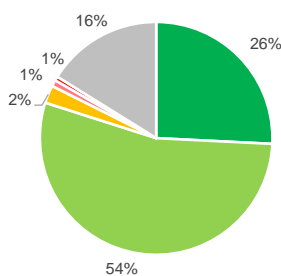

■ Puntual o antes de vencimiento  
■ 1-30 días de demora  
■ 31-60 días de demora  
■ 61-90 días de demora  
■ Más de 90 días de demora  
■ Sin Dato

Impacto Sectorial SIGNIFICATIVO según Paydex

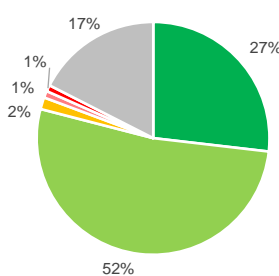

■ Puntual o antes de vencimiento  
■ 1-30 días de demora  
■ 31-60 días de demora  
■ 61-90 días de demora  
■ Más de 90 días de demora  
■ Sin Dato

Impacto Sectorial MODERADO según Paydex

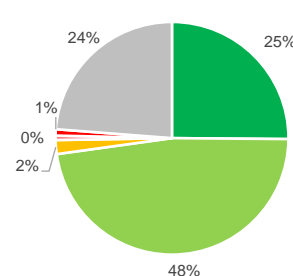

■ Puntual o antes de vencimiento  
■ 1-30 días de demora  
■ 31-60 días de demora  
■ 61-90 días de demora  
■ Más de 90 días de demora  
■ Sin Dato

## Impacto del COVID en cartera

### Análisis de la cartera de clientes / proveedores

FECHA: 16-06-2020

EMPRESA

NOMBRE CLIENTE S.A.

### Impacto Sectorial y Forma Jurídica

Distribución por Forma Jurídica

Forma Jurídica		Impacto Sectorial			Total
		Fuerte	Significativo	Moderado	
Sector Privado	Sociedades Anónimas	426	1.669	471	2.566
	Sociedades Limitadas	547	2.265	785	3.597
	Sociedades Colectivas	0	1	0	1
	Sociedades Comanditarias	0	5	0	5
	Entidades Extranjeras	11	76	11	98
	Comunidades de Bienes	3	2	2	7
	Autónomos Extranjeros	0	1	1	2
	Autónomos	7	12	7	26
	Sociedades Civiles	0	1	4	5
	Otros Tipos	1	23	6	30
	Comunidades de Proprietarios	0	0	1	1
	UTE	0	0	0	0
	Sector Público	Organismos de la AGE y CC. AA.	0	0	0
Corporaciones Locales		0	0	0	0
Organismos Públicos		2	39	3	44
Sector Social	Cooperativas	7	82	36	125
	Congregación e Instituciones Religiosas	1	3	0	4
	Asociaciones	7	38	8	53
<b>Total</b>		<b>1.012</b>	<b>4.217</b>	<b>1.335</b>	<b>6.564</b>

Distribución de la cartera por Impacto Sectorial y Forma Jurídica

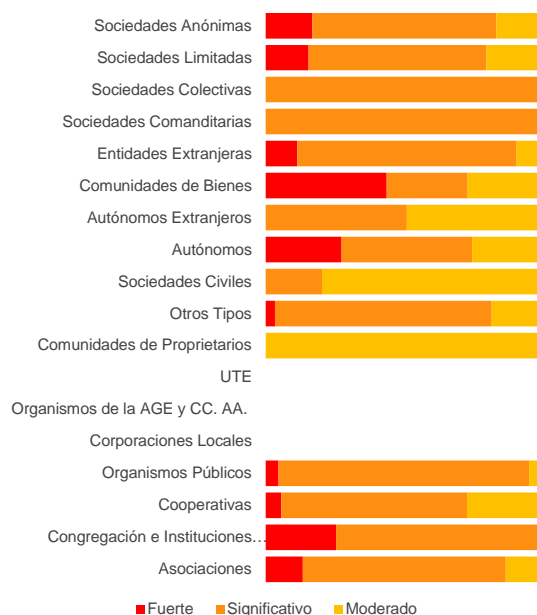

### Impacto Sectorial y ubicación geográfica

Distribución por Comunidades Autónomas

Comunidades Autónomas		Impacto Sectorial			Total
		Fuerte	Significativo	Moderado	
Andalucía	84	281	137	502	
Aragón	39	132	46	217	
Asturias	5	73	11	89	
Cantabria	7	24	7	38	
Castilla-La Mancha	39	93	30	162	
Castilla y León	20	97	50	167	
Cataluña	255	1.018	318	1.591	
Ceuta y Melilla	1	1	1	3	
Comunidad Valenciana	131	406	112	649	
Extremadura	6	41	23	70	
Galicia	36	160	67	263	
Islas Baleares	46	90	34	170	
Islas Canarias	34	94	52	180	
La Rioja	16	26	15	57	
Madrid	203	1.193	323	1.719	
Murcia	19	88	53	160	
Navarra	14	79	7	100	
País Vasco	57	321	49	427	
<b>Total</b>		<b>1.012</b>	<b>4.217</b>	<b>1.335</b>	<b>6.564</b>

Distribución de la cartera por Impacto Sectorial y Comunidad Autónoma

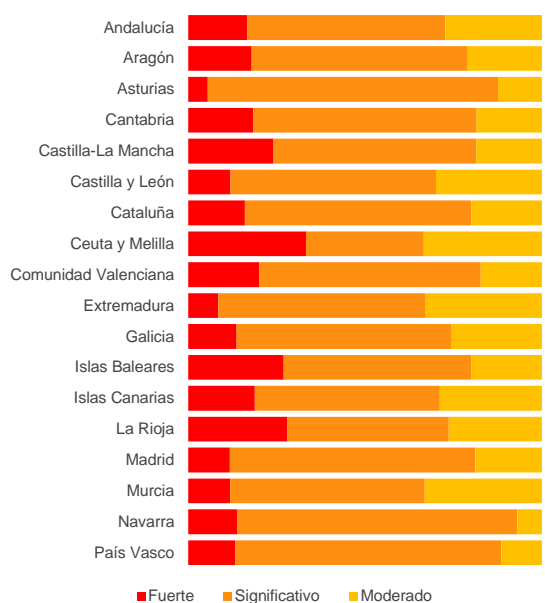

## Impacto del COVID en cartera

### Análisis de la cartera de clientes / proveedores

FECHA: 16-06-2020

EMPRESA

NOMBRE CLIENTE S.A.

#### Distribución de la cartera por sector agregado de actividades

Sector agregado de actividades	Tejido Empresarial	
		%
Agricultura		2,25%
Industrias extractivas		0,08%
Industria		6,20%
Energía		1,31%
Construcción y actividades inmobiliarias		28,13%
Comercio		23,49%
Transportes		5,94%
Hostelería		9,77%
Comunicaciones		1,93%
Intermediación financiera		1,12%
Servicios empresariales		9,92%
Administración		0,00%
Educación		2,46%
Sanidad		1,57%
Otros servicios		5,86%
<b>TOTAL</b>		<b>100,00%</b>

Cartera (N.º Empresas)	
Nº Empresas	%
31	0,47%
30	0,46%
1.783	27,16%
72	1,10%
489	7,45%
1.991	30,33%
334	5,09%
63	0,96%
232	3,53%
332	5,06%
1.058	16,12%
0	0,00%
75	1,14%
33	0,50%
41	0,62%
<b>6.564</b>	<b>100,00%</b>

Cartera (Facturación)	
Facturación	%
28.408,14 €	0,13%
62.037,31 €	0,27%
2.823.500,54 €	12,43%
672.086,34 €	2,96%
1.254.993,92 €	5,53%
3.683.070,08 €	16,21%
779.460,04 €	3,43%
99.887,93 €	0,44%
2.135.422,06 €	9,40%
6.154.889,13 €	27,10%
4.311.339,02 €	18,98%
0,00 €	0,00%
602.477,33 €	2,65%
56.369,46 €	0,25%
50.833,56 €	0,22%
<b>22.714.774,86 €</b>	<b>100,00%</b>

#### Distribución de la cartera por sector agregado de actividades y por el nivel de impacto

Sector agregado de actividades	Tejido Empresarial (%)			Cartera (%)			Cartera (Facturación)		
	Fuerte	Significativo	Moderado	Fuerte	Significativo	Moderado	Fuerte	Significativo	Moderado
Agricultura	0,00%	0,00%	2,25%	0,00%	0,00%	0,47%	0,00 €	0,00 €	28.408,14 €
Industrias extractivas	0,00%	0,08%	0,00%	0,00%	0,46%	0,00%	0,00 €	62.037,31 €	0,00 €
Industria	1,55%	3,66%	0,99%	4,97%	16,67%	5,53%	408.602,58 €	1.849.096,60 €	565.801,36 €
Energía	0,00%	1,12%	0,19%	0,00%	0,46%	0,64%	0,00 €	605.938,21 €	66.148,13 €
Construcción y actividades inmobiliarias	0,44%	26,80%	0,89%	0,34%	6,44%	0,67%	187.105,33 €	548.091,41 €	519.797,18 €
Comercio	13,26%	1,78%	8,45%	7,31%	15,55%	7,46%	899.096,26 €	2.051.692,93 €	732.280,89 €
Transportes	2,16%	3,77%	0,00%	0,55%	4,54%	0,00%	83.425,25 €	696.034,79 €	0,00 €
Hostelería	9,77%	0,00%	0,00%	0,96%	0,00%	0,00%	99.887,93 €	0,00 €	0,00 €
Comunicaciones	0,03%	1,66%	0,24%	0,02%	3,05%	0,47%	773,00 €	996.397,48 €	1.138.251,58 €
Intermediación financiera	0,00%	1,12%	0,00%	0,00%	5,06%	0,00%	0,00 €	6.154.889,13 €	0,00 €
Servicios empresariales	0,64%	7,16%	2,12%	0,87%	10,27%	4,98%	417.196,21 €	2.159.825,03 €	1.734.317,78 €
Administración	0,00%	0,00%	0,00%	0,00%	0,00%	0,00%	0,00 €	0,00 €	0,00 €
Educación	0,03%	2,42%	0,00%	0,05%	1,10%	0,00%	45.606,00 €	556.871,33 €	0,00 €
Sanidad	0,00%	1,57%	0,00%	0,00%	0,50%	0,00%	0,00 €	56.369,46 €	0,00 €
Otros servicios	1,48%	3,79%	0,59%	0,37%	0,15%	0,11%	20.720,76 €	18.619,40 €	11.493,40 €
<b>TOTAL</b>	<b>29,36%</b>	<b>54,92%</b>	<b>15,72%</b>	<b>15,42%</b>	<b>64,24%</b>	<b>20,34%</b>	<b>2.162.413,32 €</b>	<b>15.755.863,08 €</b>	<b>4.796.498,46 €</b>

#### Mayores impactos por Subsector y por CNAE

##### Top 3 Subsectores con Impacto Sectorial FUERTE por número de clientes

Subsectores	Fuerte
Venta y reparación de vehículos de motor y motocicletas	178
Comercio al por mayor	156
Comercio al por menor	146
<b>% Cartera clientes (Nº Empresas)</b>	<b>7,31%</b>

Los subsectores son una agregación de varias actividades económicas (CNAE), las cuales pueden tener diferentes niveles de impacto.

##### Top 3 Subsectores con Impacto Sectorial FUERTE por Facturación

Subsectores	Fuerte
Venta y reparación de vehículos de motor y motocicletas	453.645,74 €
Servicios empresariales	417.196,21 €
Comercio al por mayor	256.290,79 €
<b>% Cartera clientes (Facturación)</b>	<b>4,96%</b>

##### Top 5 CNAE con Impacto Sectorial FUERTE por número de clientes

Actividades (CNAE 4 dígitos)	Fuerte
Comercio al por mayor de repuestos y accesorios de vehículos de motor	64
Venta de automóviles y vehículos de motor ligeros	53
Comercio al por mayor de prendas de vestir y calzado	50
Comercio al por mayor de aparatos electrodomésticos	46
Hoteles y alojamientos similares	45
<b>% Cartera clientes (Nº Empresas)</b>	<b>3,93%</b>

##### Top 5 CNAE con Impacto Sectorial FUERTE por Facturación

Actividades (CNAE 4 dígitos)	Fuerte
Alquiler de automóviles y vehículos de motor ligeros	300.113,82 €
Agentes de la propiedad inmobiliaria	187.105,33 €
Venta de automóviles y vehículos de motor ligeros	181.983,06 €
Comercio al por mayor de repuestos y accesorios de vehículos de motor	151.288,12 €
Comercio al por mayor de aparatos electrodomésticos	133.577,10 €
<b>% Cartera clientes (Facturación)</b>	<b>4,20%</b>



## Impacto del COVID en cartera

Información agregada de sectores y subsectores de actividades económicas de INFORMA D&B

<b>Agricultura</b>
Agricultura
<b>Industrias extractivas</b>
Industrias extractivas
<b>Industria</b>
Alimentación y bebidas
Elementos de transporte
Otro tipo de industria
Otro tipo de industria
Otro tipo de industria
Química
Textil, confección cuero
<b>Energía</b>
Energía
<b>Construcción y actividades inmobiliarias</b>
Actividades inmobiliarias
Construcción
<b>Comercio</b>
Comercio al por mayor
Comercio al por menor
Venta y reparación de vehículos de motor y motocicletas
<b>Transportes</b>
Transportes
<b>Hostelería</b>
Servicios de alojamiento
Servicios de comidas y bebidas
<b>Comunicaciones</b>
Comunicaciones
<b>Intermediación financiera</b>
Intermediación financiera
<b>Servicios empresariales</b>
Servicios empresariales
<b>Administración</b>
Administración
<b>Educación</b>
Educación
<b>Sanidad</b>
Sanidad
<b>Otros servicios</b>
Otros servicios

COVID-19: Impacto en las principales actividades de la Economía Española

<b>IMPACTO FUERTE</b>
Turismo; transporte de pasajeros
Comercio al por menor no alimentario
Automoción, componentes y otros equipos de transporte
Textil, confección y calzado
Mobiliario y otros bienes de consumo duradero
Otras actividades de ocio y culturales
Bebidas Alcohólicas

<b>IMPACTO SIGNIFICATIVO</b>
Construcción y materiales
Actividades inmobiliarias
Servicios a empresas
Finanzas y seguros
Energía
Transporte de mercancías y logística
Química industrial
Metalurgia y productos metálicos
Productos eléctricos y electrónicos
Maquinaria y equipos
Edición y medios
Educación
Bebidas no alcohólicas
Industrias extractivas
Otros sectores manufactureros y mayoristas
Actividades sanitarias y asistenciales
Otros servicios

<b>IMPACTO MODERADO</b>
Industria y distribución de productos alimentarios y tabaco
Productos farmacéuticos
Agricultura, ganadería, silvicultura y pesca
Telecomunicaciones
Servicios y productos informáticos
Auditoría, asesoría y otros servicios profesionales
Servicios urbanos y gestión de residuos
Envases
Otros productos y servicios de consumo
Comercio electrónico





[www.informa.es](http://www.informa.es)

Servicio de Atención al Cliente

[clientes@informa.es](mailto:clientes@informa.es)

902 176 076